（明治三十九年十一月三日第三種郵便物認可）中華郵政局特准掛號認爲新聞紙類

民國五年一月二十七日 盛京時報 （日刊） 禮拜四 第二千七百六十八號 （一）

盛京時報

民國五年 大正五年 （陰曆十二月廿三日 陽曆一月二十七日）

休刊—中日大祭日禮拜日之翌日

本地價目 一每號銅幣五枚每月七角五 外埠一每月九角 半年五元全年九元五

告白刊例 一行五號字十六字起碼 一日每行四角登長期刊價面議

發行人 佐藤善雄 編輯人 菊池貞二 印刷人 山本竹松

發行所 奉天大西門外大什字街路北 盛京時報社 電話 日二三四番 中一六八號

文局 大阪北區堂島仲町一丁目五十番地 盛京時報大阪支局 電話三八一九番

論說

論暗殺陰謀

語曰。得道者多助。失道者寡助。多助之至。天下順之。寡助之至。親戚畔之。此論爲人上者。不可一日失其道。並言失其道者危險之極也。嗚呼。吾觀於北京謀刺袁公案之大陰謀。而不能無慨然矣。自癸丑事變以來。袁大總統誅鋤异已。惟恐不至。愛國士子。受反對政府之嫌疑。棄尸刑場者。以千萬計。此袒龍坑儒之故智。在袁公私心自計。必以爲今而後莫予毒也。今而後在余肘腋之下者。皆心腹也。嗚呼。豈知事實上竟有大謬不然者哉。帝制發生而後。袁總統之親戚故交。相率引去者不絕於道。雲貴革命軍起。其稱戈相向爲敵前驅者。多袁公曩時佐命之臣。爪牙之寄。雖曰。大義滅親。古有帝訓。然人心向背。概可知矣。乃事尤有更甚於此者。近時各報喧傳之總統府暗殺大陰謀。與其事者。皆袁公素日最親近最信任之人。此則令吾人有意外之驚。而爲袁公身世懼也。此次陰謀。其爲受反對帝制派之運動。固無疑義。然其主要之犯。公府內史沈祖憲。內廷軍尉句克明。皆袁公左右最親切之人。句克明之母。曾侍袁公愛妾。則陰謀之逼近闈闥。又可想見。此案發見之初。在沈內史宅內捕獲同黨八人。在交通部麥次長宅內。亦捕獲數人。並聞案中牽涉政府中文武大員甚多。是袁公之心腹。大半變爲仇敵。誠令人思之不寒而慄也。

夫暗殺本屬違反人道之事。受人之金錢而代人行暗殺。尤屬極可恥之行爲。而吾國暗殺事件。至近時而益熾者。政府有以自召之也。溯自民國成立以來。吾國政治上之暗殺案之最足聳動世人之耳目者。以宋教仁被刺爲嚆矢。此案爭執逾時。而六十萬公債票之代價。與夫應夔丞車中被殺之事實。卒以大白於天下。使世人確知政府之有獎勵暗殺。於是而殺機動矣。大凡國家所最重者法律。而人生所最要者正義。元首以一身模範天下。使遺棄法律違反正義。則凡百庶人。又何事不可爲者。孔子曰。苟子之不欲。雖賞之不竊。又曰。君子之德風。小人之德艸。此其義矣。北京[illegible]宦官與公府之近侍。皆受袁公之豢養。寵之榮之。應如何感激圖報。乃不此之務。反欲置恩主於死地者。則以袁公之失道。而不能以法律繩人正義感人也。袁公其欲消弭隱患乎。曷亦反其本矣。

雜錄

泰晤士報論帝制問題

上海泰晤士報社論曰星期二日本報（英報）載有（日本拒絕中國之特使中日間無秘密外交日本仍保守其對於帝制問題之原有態度）一電此電根據中國困難事態之新現象非出於國民真意袁氏擬於二月七日踐位大典之籌備迅速進行種種佈置無微不至雖御用之衣冠裝飾之珠玉與夫王公大臣所應着之禮服亦莫不詳細議定夫帝制之所以遲遲至今不遽實行者實由於各國之警告乃警告之聲未絕而雲南獨立之宣言已發於是以俟位加諸滇省長官以圖挽回滇省卻之南方諸省又有擬起響應以保共和之說各國研究南方暫耗頗爲慎審而日本對之尤加意焉此殆日政府拒絕周使之由來乎今宗社黨希圖復滿之消息又見告矣統觀時局危機四伏將來中國政府果否悍然實行其計畫而於二月七日實行帝制記者竊不能無疑使其果悍然行之也則不獨輕視列強且亦激怒國民內外受其揶揄則必無安寧之日此等舉動直安排擾亂時代之基礎耳國福云乎哉各國既有警告在先登位後自難望列強承認即以國民真意論亦何嘗願有皇帝則登位後又難望國民愛戴此固勢所必至者也今觀其所行之政策極爲強硬蓋亦謂弱則召侮耳然以實際言於今日強硬態度中固已表示其無與比倫之弱點矣世有力排衆議以求國民最後幸福者亦有不恤國民真意不顧列強警告而登帝位者二者之態度雖似同一強硬然實有大區別存乎其間未可相混蓋前者表示其德性之強力後者表示其營私之奢望而此奢望者非基於德性之強力乃基於德性之弱點而生也驟然登位不顧其他勢且貽笑萬邦凡各國以民政主義爲憲法者孰肯承認之今日之中國憲法已非民政主義實行之極後勢必變本加厲試問選出皇帝之組織法果適於民政主義乎當軸者若果取國家之亂象國民之真意及列強之輿論而一一詳察之當可恍然而知今日所行政策苟不改其現有之方針則將以不可救藥之大害加諸國家而使中國不復列於世界國家之林矣中國而爲民國也則爲世界國家之一份子中國而改爲帝國也則失其所固有之國家資格中國苟棄共和而取帝制不爲世界國家之一份子則徒以極難肩荷之重負加諸國人耳記者憶袁氏就總統職時曾有爲國家福利出力之言今觀其所行記者不致信其果爲國家福利出力而不貽害國家也記者深望政府當局及早注意列強之警告察知使日不成之因果勿使後悔無及則幸甚矣一言以蔽之恢復帝制乃中國退化之謂非進復也

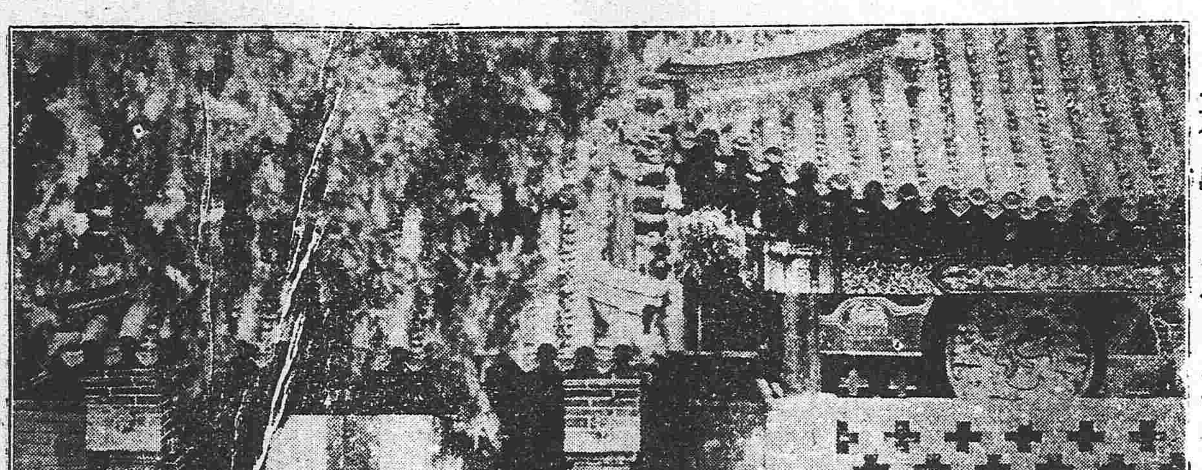

泰烟歷霞（泰山八景之一）

奉天古蹟攷（續）

滿洲 金梁息侯

觀音洞在錦州城北十五里東西有二洞西洞甚高廣內建大士閣東北巖下有龍湫四時不涸

壺蘆島在今錦西縣南濱海島名始見金遼志明鹿繼善參孫承宗軍巡視邊海嘗至是島島長六里南廣而北銳中腰稍狹有若葫蘆然今方闢商埠即連山灣也

三首山在寧遠城東五里三峰相倚狀若人首其上有泉下注東南流八里入海

石梯山在寧遠城西昔人鑿石爲梯以便登陟故名

將軍石山在寧遠城西高數百丈一石如柱亭亭孤立高五十丈前有碑鐫鎮遼將軍字亦名天柱

望夫山在寧遠城西南一百八十八里相傳爲秦姜女望夫處

桃花島在寧遠城南十五里海中明時登萊海運泊船於此

短篇小說

老樹枯柴（三）

踞石

會素娥之傭婦有淫行常出外與人密約偸歡事爲老東枯柴所聞乃擇黨徒中之貌美而機警者使納交於傭婦俟情好漸深探其主人貯金之所傭婦盡情告之枯柴乃貪夜由瓦而潛入素娥之室薰以悶香翻箱倒篋盡捲其所有臨行遺書於案上曰取爾之財物者老東枯柴也毋枉他人爾偸人婦我偸爾財後不改弁取爾之頭顱翌晨某甲得書噤不敢聲并囑家人諱言夜來之事是役也某甲失去銀物共約四五萬金然素娥有珠舄一雙是晚適納諸枕內未曾失去傭婦曾告黨徒謂此履以珍珠砌成某特製以媚素娥者枯柴歸檢各物并不見有婦人弓舄料必另藏於僻處再入其家偏搜素娥之室均無所得疑其懷諸身或御之於足乃率偉察覘時素娥飽飯麻醉之氣冥然罔覺枯柴曾睹有小木箱放於被架上取而毀諸灯光之下則秘器及褻衣充塞其間枯柴怒而傾諸地詎料燦然奪目之珠履竟雜於秘器之內遂納諸懷中從容而去蓋素娥懼偸兒再惠顧其家故將珠履貯此以爲掩飾極適不料終難逃枯柴之法眼某甲既兩次被盜乃不安於其居挈眷喬寓香江以避老樹枯柴云噫如枯柴者不更較我來也爲有加耶惜乎其爲盜則一矣

火險告白

敬啟者弊行經理火險已有年矣因今推廣交易起見左添承保 市貨 屋產 家私衣箱 煖房貨物等件凡遇不測立照即章賠償毫無延悞如蒙紳商賜顧者請移玉弊行面議可也至於保棧開列於左

保頭等平房 每壹千元 六元
保二等平房 每壹千元 八元
保頭等房內存貨 每壹千元 十元
保二等房內存貨 每壹千元 十二元

代理 明治火險公司
代理 日本火險公司
代理 共同火險公司
代理 東京火險公司

三井洋行 奉天大西關 電話 中國一一五 日本二二一 日本三五

滿鐵定期船大連出帆廣告

上海行 青島寄港
神戶丸 每星期五（正午開）青島寄港（六、五〇〇噸）（由上海復航時直放大連）
榊丸 每星期二（正午開）上海直行（五、〇〇〇噸）（由上海復航時寄港青島）
以上兩船均設有無線電信機

香港廣東直行
泰陽丸（一月下旬）
泰平丸（二月上旬）

本事務所及在營口遼陽奉天鐵嶺長春各站均可發賣聯絡船車票
兩輪船現均設有無線電以期迅速通信而謀乘客之便利

南滿州鐵道株式會社 大連埠頭事務所

日本郵船會社廣告 出大連埠頭起
淡路丸 一月廿八日（陰十二月廿四日）往長崎門司神戶橫濱
相模丸 一月卅一日（陰十二月廿七日）往秦皇島
日本郵船會社代理店 三井洋行大連支店 電話（二一〇）（四六〇）
乘船票由本出張所自賣如有客請至本所購買

橫濱正金銀行奉天支店
奉天城內四平街 電話十二
資本金四千八百萬圓
公積金貳千萬圓
總店 橫濱
支店 神戶 東京 長崎 大阪 倫敦 里昂 紐育 桑港 孟買 西雅尼 布哇 哈爾濱 香港 上海 長春 安東 北京 大連 旅順 營口 遼陽 天津 鐵嶺 濟南 漢口

本店 朝鮮京城南大門通
資本金壹千萬圓
朝鮮銀行奉天出張所 奉天小西關路北
電話 日 長 五二一 五二四 所長舍宅 日長三一三
支店出張所 東京、大阪、大連、安東縣、長春、平壤、仁川、大邱、元山、釜山、鎮南浦、群山、木浦、馬山、新義州、會寧、羅南
凡關於銀行普通各項事務本銀行咸可辦理而尤力求簡捷詳確以期無負各界委托 敝行於中外各通商巨埠設有代理之處以便往來匯兌 本銀行發行之鈔無論與何時皆日本銀行發行之兌換券相同兩可日員接洽之主貨幣兌換之目兌換

東亞之情勢

共和軍已入湘省

南方共和軍之一隊進攻湖南省晃州（譯音或係衡州）官軍不能抵拒竟致退却共和軍現在已與湘省各屬巡防隊互通聲氣頗猖獗長沙及其餘城鎮人心惶惑商務不振大有形勢岌岌之象蓋湘省防備單弱省城僅有二營駐防而已惟岳州有大軍集中防範耳（長沙來電）

北軍南下屢次溺斃

北軍現已陸續南下但運兵輪餉棘手異常日前在洞庭湖沈沒兵船淹斃七百人今又運船破損溺斃五百人即此可以知輸運之困難然北軍前敵已有二千餘人進抵重慶矣（漢口專電）

德國已承認共和軍爲交戰團體

駐滇德國領事已將雲南共和軍認爲交戰團體刻已宣布公函聲明德國對于官革兩軍嚴守中立等語此事傳至北京爲外交團中之一大問題（北京專電）

吳祥楨討滇受傷

川省敘州之役滇軍勇猛善戰官軍司令官護軍使吳祥楨中將因苦戰受傷官軍之大敗即此可見一斑

兩政府間接媾和之近聞

北京政府頃與雲南政府間接交涉媾和問題惟雲南政府要求過大遂致不能成立（重慶專電）

共和軍聲勢大振

雲南軍自佔據敘州後聲勢大熾猛然北侵勢如破竹成都陳將軍於二十三日急派軍隊一千南往防堵共和軍侵逼成都

雲南軍政府電致各國公使之內容

雲南政府代表唐繼堯任可澄兩人日昨電致駐京各國公使要求維持共和及各國之中立且照會左開五項

一、自宣言獨立之日起所有前清政府及中華民國政府與各國締結之條約均繼續有效

二、凡在將軍巡按使勢力範圍以內之旅居各外國官商教士遊歷人等生命財產均按約切實保護如有正當損失由本將軍巡按使擔任賠償

三、自運動承認帝制以後袁政府與各國締結之條約一律不承認

四、凡向袁政府供給戰時禁制品一經查悉一概沒收（以上東京專電）

緩行帝制之表裏觀

北京政府此次聲明展緩帝制蓋因大典籌備事宜尚未完竣在裏面則仍然進行未曾休止袁氏之絕無誠意可以想見

狡兎未死而走狗將烹矣

袁氏爲帝制派之所誤藐視五國友誼的勸告急籌帝制之實行以致滇黔獨立西南動搖形勢日形變遷前途不堪設想於是袁氏無計可施遂即聲明展緩帝制損傷國家之體面實非淺鮮聞袁氏近時漸悟前非以楊梁段等首唱帝制之所爲甚不爲然或竟置諸死地以謝天下亦未可知

官軍與滇軍之最近形勢

敘州於二十一日已爲共和軍所佔領瀘州亦大有岌岌不可終日之勢駐紮成都重慶之官軍因北京政府欠發餉糈漸抱不平竟被共和軍買收甘心內應者實繁有徒至南方則廣東將軍龍濟光之態度仍然含糊北洋軍迄未赴援討滇軍總司令曹錕以湖南將軍湯薌銘之態度甚爲可疑未敢離岳州前進

瀘州與川省全局之關係

瀘州若失守則駐紮重慶之北軍有大半投入革軍之希望重慶既陷成都立於孤立無援之地位陳宧亦無能爲力果爾官軍勢不得不將四川放棄（以上海上專電）

歐洲大動亂

德軍在各方面增加之兵額

在布哥維拿州切爾諾威齊附近之德奧軍係馬根仙將軍及林新根將軍之部下在斯杜立巴河之戰綫者係佛蘭切爾將軍及巴利丁將軍之部下此兩方面之敵軍頃日異常增加自斯杜立巴上游至羅馬尼國境之間約計八十八萬人又在該地方以南者計一百五十萬人（倫京來電）

土軍企圖與聯合軍單獨媾和

土國皇儲及將校等皆企望與聯合軍單獨議和

俄兵在葉爾塞連損害敵軍

俄哥薩克兵在葉爾塞連附近刺斃數百人擄獲一千餘人

法德軍戰於西陣地之空中

西部陣地現有法德兩軍之空中戰甚爲劇烈

德軍陸續赴土

德軍五千駛抵土京不日尚有陸續派來者唯德軍果實行埃及之遠征與否尚屬疑問

奧軍佔據黑國港岸

奧軍將黑國之安齊巴里及滋爾西兩港確實佔據

俄艇擊沈敵國航船

俄國驅逐艇在阿那土利亞擊沈敵國帆船四十艘

德報宣布黑山不肯降伏之事實

德國報紙載有黑山國不肯降服之事實畧稱雙方談判之際政決裂其原因係黑山國拒絕武裝解除之故德人因之痛憤異常云云（以上倫敦來電）

法飛行隊猛襲塞境敵軍之勝利

法國飛行機四十五具襲擊在塞國摩那斯齊爾之奧勃軍司令部投擲炸彈多枚損害該軍頗巨

德飛機襲擊根特埠之結果

德飛行機向英國東海岸之根特埠襲擊兩次其結果死者一名負傷者六名其餘損害微渺（紐約專電）

專件

本年度民國總預算（續）

歲入經常門

第六款 正雜各捐共壹千五百零六萬七千五百七十四元 第壹項 烟酒捐壹百參十四萬六千壹百五十元 第二項 穀米捐壹百參十二萬五千六百元 第參項 絲繭綢緞捐壹百二十二萬六千四百五十壹元 第四項 屠捐九十八萬二千二百貳十五圓 第五項 房鋪捐六十貳萬六千參百壹十六圓 第六項 貨捐五十五萬六千二百七十六圓 第七項 行政規捐五十萬圓 第八項 牲畜捐四十七萬參千貳百參十八圓 第九項 茶捐四十參萬貳千六百壹十四圓 第十項 稅票捐四十萬圓 第十壹項 船捐參十七萬四千四百五十九圓 第十二項 大布捐三十三萬六千圓 第十三項 竹木捐參十二萬八千九百二十九圓 第十四項 硝磺捐參十壹萬五千九百七十二圓 第十五項 商捐貳十八萬四千八百八十貳圓 第十六項 斗秤捐貳十五萬四千六百〇九圓 第十七項 車捐貳十壹萬九千貳百五十九圓 第十八項 糖捐十參萬六千圓 第十九項 油捐十萬圓 第二十項 牙捐六萬七千〇七十八圓 第二十一項 雜捐參百七十八萬壹千八百十六圓

第七款 官業收入共二百六十二萬千二百六十一圓 第一項 官辦局廠收入二百零五萬七千七百十三元 第二項 官股收入五十四萬參千六百十二圓 第三項 官有房租收入壹萬九千八百七十六元

第八款 各省雜收入共六百九十貳萬七千六百九十四圓 第一項 內務收入四十六萬四千零五十九圓 第貳項 財政收入壹百零壹萬七千七百四十九圓 第三項 司法收入壹百參十萬五千零零四圓 第四項 教育收入六十七萬五千六百貳十貳元 第五項 實業收入十四萬壹千參百五十圓 第六項 官款生息五十八萬九千壹百四十參圓 第七項 雜收入貳百七十三萬四千七百六十七圓

歲入經常門

第九款 中央各機關收入共一百六十三萬五千四百六十四元 第一項 外交部收入四萬六千五百元 第二項 內務部收入五萬壹千八百二十七元 第三項 財政部收入六十九萬八千三百九十貳元 第四項 海軍部收入七千四百十六元 第五項 司法部收入三萬五千四百壹十圓 第六項收入七萬貳千五百七十八圓 第七項 農商部收入七萬貳千二百三十三圓 第八項 交通部收入五十五萬五千零八十圓 第九項 印鑄局收入九萬六千零貳十八圓

第十款 中央直接收入共七千六百三十萬零六千九百二十七圓 第一項 印花稅五百六十七萬一千四百圓 第二項 煙酒牌照稅七百零壹萬二千八百五十貳圓 第三項 驗契費二百九十三萬五千三百圓 第四項 契稅增收四百十一萬五千貳百九十七圓 第五項 煙酒稅增收四百零四萬三千四百圓 第六項 煙酒公賣收入壹千壹百六十八萬元 第七項 田賦附稅七百八十八萬三千六百七十八元 第八項 所得稅貳百八十三萬五千圓 第九項 牙稅增收七百七十五萬元 第十項 厘金增收六百十壹萬圓 第十壹項 牲畜及屠宰稅增收六百廿七萬元 第十二項 內國收入一千五百萬圓

歲入經常門計四萬二千六百二十三萬七千一百十五元

稅入臨時門

第一款 田賦共壹百五十八萬零六百九十五元 第一項 地價十四萬五千壹百零九元 第二項 加價四萬八千八百八十九元 第三項 差徭六十萬六千零十二元 第四項 墾務二十八萬八千五百零九元 第五項 雜賦五十二萬二千壹百七十六元

第二款 關稅共八十四萬七千三百五十九元 第一項 海關稅七十九萬三千九百零七元 第二項 稅司經收常關稅三萬六千貳百七十貳元 第三項 部關稅壹萬七千壹百八十元

第三款 貨物稅共壹萬八千七百壹十六元 第一項 釐欵壹萬八千七百一十六元

第四款 正雜各捐共四百十九萬六千參百三十三元 第一項 米捐八萬元 第二項雜捐四百四十壹萬六千三百參十三元

第五款 官業收入共一萬六千七百零三元 第一項 官業收入一萬六千七百零三元

第六款 各省雜收入共三十三萬八千二百九十三元 第一項 各項罰款五萬一千一百八十二元 第二項 官款繳還四萬三千四百九十五元 第三項 各項變價壹萬四千零七十五元 第四項 雜款收入二萬九千五百零一元

第七款 中央各機關收入共壹百三十五萬九千六百九十八元 第一項 教育部收入三十萬零零六百五十四元 第二項 農商部收入一百零壹萬參千八百四十四元 第三項 印鑄局收入四萬五千貳百元

第八款 中央直接收入共壹千七百零五萬壹千八百〇八圓 第壹項 官產收入壹千七百〇五萬壹千八百〇八圓

第九款 公債共二千萬圓 第一項 內國公債壹千萬圓 第貳項 實業公債一千萬圓

歲入臨時門共計四千五百七十萬〇九千五百六十五元

歲入經常臨時總計四萬七千一百九十四萬六千七百一十圓

歲出經常門

第一款 外交部所管共二百二十七萬六千六百七十七圓 第一項 本部經費六十六萬四千四百四十元 第二項 出使經費一百八十五萬六千九百四十元 第參項 直轄機關經費四萬五千參百九十元 第四項 各省外交經費七十萬〇九千九百〇七元

第二款 內務部所管共四千九百六十五萬參千九百八十貳元 第一項 本部經費六十貳萬圓 第二項 步軍統領衙門經費一百一十五萬六千〇四十四元 第三項 護軍管理處經費一十壹萬八千九百五十貳元 第四項 直轄各機關經費貳百參十八萬貳千七百四十八元 第五項 祀典經費一萬貳千貳百壹十八元 第六項 各省內務經費四千五百參十六萬四千〇貳十元

（仍未完）

時事小言（續）

書曰。民惟邦本。本固邦寧。誠以民之安危。邦之治亂。繫之也。中國自共和底定以來。民心漸定。雖不能政治修明。亦未始不足以繫國本於苞桑之固。詎意希榮慕寵者流。妄託民意。顛倒是非。卒致滇亂於前。黔繼其後。而四川途爲戎馬倥傯之地。歸化復爲蒙匪擾攘之場。炎黃之子孫。至是皆惴惴恐慌。慮萬劫而不可復。彼秉國鈞者。猶是輕心以棹之。國欲治。可得乎。

會仙……

慶豐……停

敬啓者本銀行民國四年度所獲餘利刻已決算清楚股東應分紅利及股息自應照章支給請即持執來行領取可也本銀行定章舊曆正月廿日爲期全體股東

錦縣廣告

江南名醫趙練臣由津到奉

民國要聞

陝匪亦有大元帥耶

奏省渭河北各縣之刀匪（俠砲客）會匪（哥老會）前清末葉勢甚披猖當時革命黨利用起義遂將多數強悍者編爲成軍故西部有咸陽之捷東部有潼關之捷至陸將軍督辦秦省軍務後被遣歸里各安其業不踐法外及帝政問題發生各匪等抱不平之狀態出而集合其黨羽舉止秘密稍持靜觀主義迨雲貴共和軍起宣布獨立後各匪遂大張旗鼓在縣據縣在鎮據鎮在鄉據鄉各樹目標有書洪漢軍有書復漢軍有書國民軍者共有十八首領其主義大抵不外保護共和推倒帝政而已又接陝省友人函云渭北十八匪首合爲一股共萬餘人各有快鎗聲勢甚雄公舉王黑爲大元帥佔據宜君洛川中部各縣整軍南下耀縣以下渭河駐紮之北洋軍不敢北上聞大元帥王黑亦有安民告示討口檄文聞王黑在軍中宣言俟省城佔領後再與四川軍隊互相援協藉與滇黔同軌進行云

西報廣東局勢之觀察

大陸報云廣東大局仍異常危險昨日聞諸廣東商會謂滬地南下之貨現已停止各行不能與粵行通匯者已經數日廣東郵件雖如常收受惟郵局不負損失責任包裹亦不能寄云

京津泰晤士報北京十八日通信云據私人接廣東消息除省城因駐有大宗軍隊尚屬安靜外其餘省外各處均已不穩內地各屬尤異常騷動黨人現方籌勸人民起而反對近數日內如香山惠州等地已告成功革命之文報宣設散布四處用積極的行動以期聯合雲貴軍云

陰謀案之尾聲

沈句謀亂要案被捕原係步軍統領衙署偵探所報告現下沈句之案經某某兩要人在袁公前盡力保釋已邀允其免罪句克明遂於二十一日晚由軍政執法處放出惟沈呂生大史自侍（某要人保證）無確鑿證據一味痛恨江宇澄辦事粗莽誓不再拘留所到又有某總長出而調[illegible]動江軍長赴沈處道歉謝罪[illegible]仇隙並聞偵探此案之探員[illegible]逸免遭沈句之報復嗚呼[illegible]蛇尾固爲中國人之本性乃此種驚天動地之要案竟能不動聲色完結誠中華帝國之破天荒也記者不禁爲沈君句某賀又不禁爲江軍長冤

潘矩楹有拿辦來京之說

綏遠都統潘丹亭因防禦蒙匪不力致觸袁大總統之怒遂被解職現聞袁大總統以潘氏疏忽職守罪有明條故決意派員前往拿辦來京盡法懲辦以儆效尤並聞都統一席已經任命望者厥有三人一爲駐晉第一師長兼署都統孔庚一爲公府侍從武官陸軍中將何宗蓮一爲陸軍中將黃懋澄其三人之中仍以孔師長呼聲最高諒日內即有策令發表

添設無線電台計畫

政府前因征勦滇省各軍隊之調遣不能即達滇邊所有各方面之軍報極關重要應靈通其消息以便隨時籌畫俾不誤機宜除各地方已架設之電綫仍飭由各該地方官加意保護外並議定趕速添設無綫電台數處以資補助而期周密據聞其擬定已添設無線電台共計九處如下（一）重慶（二）成都（三）夔州（四）川邊（五）瀘州（六）長沙（七）貴陽（八）南寧（九）百色

晉北盜匪猖獗近聞

晉北河套盜匪猖獗一節迭誌本報頃據確實消息云該匪徒等聚衆二萬餘人其首領爲韓魁福聞係前清舉人曾任道台現因國體變更受升允之派遣在晉西一帶招募退伍兵士（山西第九師之退伍者）連絡蒙匪共同起事以復清討逆爲名旗上大書復清滅[illegible]宣統七[illegible]案已占領綏遠歸化薩[illegible]托克城和林格爾縣綏遠都統潘矩楹連電告急請兵中央派第一師團長蔡中將及錦州第二十師團車旅長各率一混成旅西征乘京綏鐵路前往現該軍隊已在豐鎮縣集中向綏遠進發聞該匪徒等已至綏遠以東地區勢甚猖獗匪軍中有野砲及山砲十餘尊並有機關鎗二十餘架步槍萬餘桿（係綏遠之混成旅投降匪軍者）故聲勢極其浩大該匪軍中不乏通曉軍事學之官長（退伍軍官）爲之指揮預料將來官匪兩軍當於涼城縣（東距豐鎮約一百八十里）附近衝突勝負之數尚難判斷姑誌所聞以覘厥後

馮團長被困之確聞

勦辦蒙匪副司令馮恩普少將現在外蒙十八部落地方被蒙匪圍困大有坐以待斃之勢近日已來告急電報數通聞袁總統特召李長泰師長來京密議兩次擬由駐紮馬廠陸軍第八師內撥派精兵一團前赴外蒙解圍諒明後日即能起程云

慶親王將任新爵之確聞

按前清慶親王奕劻於此次提議復改帝制之初即奔走運動贊襄其間惟於溥倫氏任以參政院長以後其載振載朗尚有任爲參政消悉而政府於該王反未起用以是說者對此頗抱疑問茲悉此中原委係一因該王已經年逾古稀不但不堪任事且彼亦無意宦途一以該王在前清時曾居最高地位新國今若勉其出仕頗覺不易安插然刻下該王確然對於此次改革帝制推戴袁公一事則極抱熱心日前尚因國體已定猶不能登極一節極力勸進故擬確實消息政府已經擬定冊封該王爲深城王並界以元老院長一席俾資食以新國俸祿並藉隨時諮詢要政以示酬德報功大約不久即可見有此項之任命但袁公登極永無確期該王希望竟屬泡影亦未可知

雲南唐都督等致海外僑胞電

▲第一電　某某埠華僑同胞公鑒我四兆人民含辛茹苦雖造民國委託袁世凱奉以統治大權原期其勵精圖治福國利民乃袁氏包藏禍心蔑棄約法利用群小狗苟蠅營爲淵敺魚爲叢驅爵日以變更國體恢復帝制爲號召於是自中央以及各省望風承指頌主芬功德者奚啻萬人稱魏瓚神聖者何止百輩始猶託名討論繼則演成事實行將無數志士仁人心血頭顱所換得之中華民國化而爲一家之私產良友忠規寡君未聞五國警告悍然不顧肆偽夫之奸貪淪全國於永劫陰霾蓋地毒霧彌天天下可痛之事孰有甚于是者繼堯等受國民付託之重忝任封圻義憤攖心無可再忍爰於本月廿三日電致袁氏要其取消帝制懲辦元凶限以廿四點鐘內答復迄通電各省求表同意一致進行一面簡練軍實整率義旅聲罪致討嗚呼國家者人民之公有物也人民者國家之主人翁也當袁氏就職總統之初何嘗不一再聲明保持共和永不使君主復見乃息壤在彼不惜食言而肥苟全國人竟從此默爾而息一任其爲所欲爲則是國魂已亡人心已死我神州古國將從此永墮于萬刼而不可復矣所幸擁臂一呼同聲相應川黔各省戮力同心誓將掃除帝制擁護共和諸父老昆弟僑居海外眷念祖國山川阻深不能自致用特瀝陳起義實情請賜明察唐繼堯蔡鍔任可澄戴戡李烈鈞暨雲南全省士民同叩印

▲第二電　某某埠華僑同胞公鑒前電計蒙鑒察比年以來國內盜賊滿地萑苻徧野水旱災害環起迭生爲之元首者宜如何恐懼修省奠定民生而乃醉心帝位汲汲不遑揮霍金錢濫施名器牢籠要結無所不爲而於國計民生曾未嘗畫一長策展一良圖此尚可謂有人心者耶繼堯等用是義奮風雲志除國賊但有進死更無退生現已商料雲南常備各旅關合黔省各團營編爲護國第一第二兩軍次第出發由鍔烈鈞分將之擬長驅北會師武漢直搗幽燕繼堯坐鎮滇垣可澄戡贊助一切籌運餉需以爲後盾惟是義師既起餉需浩繁滇黔瘠區庫儲無幾民生困敝之秋復不忍再加負擔重累吾民素仰我海外父老昆弟眷懷祖國高義薄雲是以率同滇黔全體士民南面頂禮電乞援助子文之毀家抒難詎讓昔人卜式之輸財助邊定多來者如蒙解囊相助或隨時逕匯滇垣經收或彙數集港候派員領解倘得源濟無缺士飽馬騰拯同胞於陷溺之中復共和於危亡之際則貴埠義聲鑠古今震中外矣端此佈懇敬請矜鑒唐繼堯蔡鍔任可澄戴戡李烈鈞暨率雲南全省士民公叩印

陸軍第八師日內開赴湖北

直隸陸軍第八師李長泰師長業於前昨兩日將駐保定府之全師先後開來北京暫駐南苑於二十二日業將領到軍餉二十萬元據最近消息云該師全軍准日內先行開往湖北省駐紮總令候識據聞到鄂省後是否轉赴湖南壇紮抑係逕赴川省尚未確定應候中央命令云

雲南共和軍紀實

（五年一月五日雲南發信）

滇省自客臘二十五日首舉義師聲討謀叛僭帝之獨夫維持共和發表將逾十日想已爲世界皆知矣然最近情形若何必爲國人所急欲訪問者茲就耳目聞見所及拉雜書之以告我閱者諸君當以先覩爲快也

頃閱滇報所刊官電恍若讀[illegible]唐任係出於被迫者其實大謬不然滇人之痛恨袁氏亦已久矣并以還廢國會撤自治大權攬於一人執於鞭以笞天下人民不得絲毫之自由商種種繁征苛稅又相逼而來凡中之紳商學界平居談論皆不疾首蹙額而軍界中之有力者尤反對之不過隱忍待時耳現在滇省軍界之主幹人物多出於滇省之講武堂教習出身如唐繼堯蔡鍔李烈鈞羅佩金李根源方聲濤黃毓成趙又新韓鳳樓等昔年皆同學同官親如兄弟二次革命後或守土滇中或供職中央或出亡在外而彼此音問無間泊籌安會興知袁氏決心謀叛於是滇省軍人自將軍以至中下級軍官共集黃毓成家中密議數次皆一致決心討袁居中主持尤以羅佩金黃毓成鄧太中楊蓁趙又新劉雲峯諸人爲最力紳學界中則有李曰垓呂志伊李臨湯將仲謝樹瓊等互相策應惟滇省僻處邊隅見帝制運動勢甚兇於省對於國體應發表之意見及國民代表選舉投票之進行中央又一一密電授意勒令舉辦故一面照式敷衍一面極力準備佈置並電邀李烈鈞方聲濤熊克武諸人先後入滇在此準備時期中忽接中央密電開復黃毓成原官（黃原任重要鎮守使勳五位因二次革命略相熊克武被革職）令來京任用始知滇中密謀已爲袁氏偵悉蓋黃爲主張討逆最力之一人欲用釜底抽薪之法以去之也黃得電頗疑將軍唐繼堯中變往詰唐唐指誓無他並電告袁氏謂黃現抱病不能來以應塞之迨宣布討逆後檢查密電始知前次密告係總統府侍衛武官派赴滇省充軍事偵探之何國華所爲拘而禁之仍厚加待遇並不亂之死地滇當道之存心亦可謂寬大光明之至矣

滇省舉師討袁本欲俟袁氏登極之日與同時發表爲其大典之慶祝不料五國警告後袁氏對內則忽定君臣之名義對外則極力交涉派勸強承認滇人深恐登極舉行之日即利權喪盡之時將陷國家於萬劫不復地於是變更計畫決定提前發表先將軍隊派赴川黔邊界進發適得港電蔡鍔戴戡殷承瓛亦即日赴滇神氣從形壯旺因延期數日以待之及蔡戴殷三君抵省翌日遂對袁氏下哀的美敦書矣

滇省政府之編制將軍改稱都督下設左右兩參贊右參贊爲任可澄左參贊爲戴戡與參贊共八督東三省時之制度恍忽相同參贊之外分設政務財政參謀軍務四廳政務廳長爲李曰垓（惟李願從軍入川尚未同意）財政廳長爲籍忠寅參謀長爲張子貞軍務廳長爲庾恩暘皆直接秉承都督辦理該廳之事務至於軍隊之組織則分爲兩軍第一軍軍長爲蔡鍔總參謀羅佩金第二軍軍長爲李烈鈞總參謀韓鳳樓同受都督節制第一軍統轄第一第二第三三師第一師師長劉云峯第二師師長趙又新第三師師長趙鍾奇第二軍統轄第四第五第六三師第四師師長劉祖武第五師師長黃毓成第六師師長方聲濤此外尚獨立第七師專任守境保安之責師長爲顧品珍滇省軍隊原有二師一旅另有警備隊四十營今忽作七師之計畫聞者將疑其不實不盡然滇勢不知滇省自前清練兵以來積存餘械足組八九師近復從吳處秘輸入山砲步槍甚多全省退伍兵約四師有奇皆在辛亥光復時曾與於援川援黔援藏之役久經訓練戰鬪者散處各地朝令夕至一聞徵調無不踴躍欲試即現在之守備隊平時教練與陸軍同官長皆講武堂學生絕無巡防營之陋習不過編制名目之偶殊耳現組兩軍中任旅長團長之職者爲張開儒鄧太中楊蓁劉法坤孫永安何海清李修家鄧開甲黃鴻勳唐繼禹戢翼翹李友勛禄維麟華封歌嚴錫誥施絲伯盧國藩曾之驊王秉鈞繆嘉壽李朝陽鄧鮑趙世銘楊傑葉成黃永社楊傑昌盧燾潘燦章馬聰朱譽林楊清石陶鈞楊源濬等計留學日本士官生七人雲南講武堂學生二十人保定軍官學生四人留學日本東斌學校學生一人內中湘籍者有四人爲何海清黃永社石陶鈞楊源濬鄂籍戢翼翹蜀籍李友勛桂籍盧燾黔籍馬維麟餘則滇籍皆飽受教育多謀善戰之士也（未完）

來稿

註釋本月五日之申令

（冀民意稿）

袁氏之自製供招

天下惟不貞之女動輒罵人爲淫惟兇殘之盜動輒誣人殺人惟貪利之徒動輒疑人行竊蓋身親歷之斯言之親切而有味也鴟鴞嚇腐鼠以爲鵷鶵之將奪我爭食所謂以小人之腹度君子之心而自有識者視之誠不值一噱也已乃近觀袁氏之迭次命令皆不啻自鑄銅像自書供招吾不知袁氏之何以中無愧怍而首縮齒又不知提刀者之何以竟不慮及其趨足嚇已而敢下筆也讀本月五日申令云我安之徒各趨于權利之極端（權利至皇帝極矣）爲非分之希望（希望做皇帝就非分矣）或逞強力（脅以兵力）或飾巧言（稱曰民意）自計經營務償厥志（對內則威迫利誘無所不至對外則匪兒納欵唯的是從必求皇帝成功而後已）甚若朝持魁柄夕正首邱亦所心願（朝做皇帝夕即滅族亦所心願）其次則暫謀一隅稍足慰情聊勝（雖對外不敢公然稱帝即對內先秘密稱帝亦足慰情雖各省盡獨立即暫據北京一隅以爲小朝廷亦聊勝于無）至于何以攜離人民何以因應國交殆不之思（雖全國厭惡五國警告概不之思）或行同盜賊惟利是圖（竊國者帝富有天下）或但憑心理之倚偏不顧事實之利害夫美錦且不可以學製闘可以億萬生靈供其輕心試驗乎（我心理上以爲皇帝可做不妨試驗試驗事實利害管他做甚）推原其故但知爭責任不負（皇帝之尊所必爭也百姓居高之尊貴而不知應事之艱難權利必不服用兵而已外人要求盡諾而已有何難哉利權付予一人責任在國民全體）又曰若號權利黨心非不知人民之狀況時局之艱危但思僥倖一逞償其大欲國塗炭生靈傾覆祖國亦所不顧（但能得償皇帝大欲何管人民塗炭祖國傾覆）抑知國之不存權利何有（表面雖如此設其實即亡國後仍可如韓皇之降爲親王或滿帝之仍擁帝號猶愈于平民萬萬也我計之熟矣）又云該逆等別有肺腸（做皇帝之肺腸也）悍然不顧國民決定之旅案（悍然不顧約法）竟敢以少數之爲人（發起不過六人主使者一人而已）違反舉國之民意（違反眞民意製造假民意）于政府之正論（共和政府之正論）同寮之忠告（梁啓超孫毓筠任公汪參政詒公之忠告）貧者罔聞（不入耳之談也）喪心病狂至此已極（予亦自知喪心病狂然欲求爲皇帝大欲不得不如此請大家原諒些）又云成日幾何前後迥異就任總統時之誓言距四年十一月不過年餘對參政院之宣言不過月餘則力言維持共和後則欣然承認帝位（總統反復匪夷所思（無非想做皇帝）自古國家初造類有狡黠之徒包藏禍心託詞謀變而如該逆之陰險叵測好亂性成者亦不多見（自古天下者之人未有如此次謀取皇帝之巧妙莫測者此所謂文字飾蔑以過此成湯更遠不逮茲也）云云語凖篇眾膚皆人齊袁氏之自書供招也至其所宣布之參政院之煌煌大文一則曰欲以一手掩盡天下再則曰以國家爲兒戲何莫非袁氏之不打自招也哉嗚人僞漢而不知已之僞漢更多誣人殺人而不知已之殺人尤酷疑人行竊而不知已之行竊己慣也

人有中魔病者輒自吐其生平所行之罪事師西人之催眠術亦復能此袁氏近來力求復古絕不好西洋新學術其殆中魔而然乎日前各報頗多載袁氏病劇消亦非無因歟嗚呼吾不暇爲袁氏哀吾獨爲此不幸吾中國哀耶嗚呼哀哉

高粱　一元二五〇
包米　一元九〇〇
小麥　一元六〇〇
白小豆　一元三八〇

粳米　二元二〇
芝麻　一元八五
蕎麥　一元八角五
小豆　一元〇五

錢鈔
帖　七十六元五〇
鈔票　三十五元五
老頭票　二十元八
英洋　二十六元

上海實　一七一
天津實　一六〇一
銀塊　二七斤十六分五

金換洋　一三六元九五
金換洋　一二二元五〇

營口電報　廿四日
金票　五錢一五三
小米　吉林
高粱　二元五三

小說

紅粉蝸磨 (十七)

容顏秀麗的 實屬不可多得 鄙人欽仰之極 翠英向我一笑 方要說話 忽又一縱眉頭兒 止住不言 我見他面上有不悅之色 也不由引人之憂以爲憂 遂問道 賢妹又有何事于心不快 竟致雙鎖春山 翠英道 我一人在此安居 我妹妹爲我到處奔馳 冒險作事 偶一思之 心中深為不安 我以姐妹情腸 固應如是 翠英聽我如此一言 更勾起姐妹的情腸來了 連聲歎氣不止 我一時無從安慰 遂想出別的法子恐他 我道我的小說兒你給我抄完了沒有 拏出我看看 裡頭還有應改的地方兒 翠英聞言 向我斜着眼一看 面上微有不喜之色 意思似乎嫌我何以如此不貫人情 人家心裡正在愁煩 你偏要那個東西 我當時故意作出沒看出這番意思的樣子 仍然和他逼着要 翠英無法 當時找出給我 我略微一看 深贊他的書法之整 爲近此女界中不可多得者 如能常常兒給我抄寫才好 我的小說兒的聲價 自能比從前增至十倍 翠英看一眼 臉上愁悶之色 悉皆除去 我一看了我天色不早 遂向他告辭 直奔新聞社而來 不一時將報務辦理完畢 回到家內 正想歇息兒 忽見底下人拏進一封電報來 我接過一看 不由大吃一驚 原來我母親隨同我姐姐 至皮福特地方兒閒遊釋悶 我母親一時病在安台旅館 故急給我來電 令我前去探視 我接電後一時急的手足無措 遂忙忙收拾了收拾行李 來到車站 打算連夜赶到 叫老人家喜歡喜歡 不想火車已開 心中着急也沒法子 只得等到第二天再走罷 一夜未能好生安眠 第二天天剛一亮 我即起來赶到車站 買票上車 站到午後兩點 已到皮福特地方兒 我下了車直奔安台旅館而來 見我姐姐正在那邊兒坐着 見我進去 連忙搖手兒 剛別大聲兒說話 他老人家剛睡着 我遂上前細看 見我母親鼻息如常 不過臉上稍微黃瘦 看其光景 尚非危險的病症 遂向我姐姐細問得病之故 我姐姐道 也倒沒甚麽病 就是感冒着一點兒 不過他老人家 上了點兒年歲 架不住病魔 所以顯着瘦了 我聽 姐姐的話 心中少微放下一點兒 遂告訴我姐姐 接到電報後之着急的光景 我姐姐道 這兒也沒甚麽事 不過老人病中思子 心中未免着急 所以打電叫你來 我姐姐說話之間 屢屢打哈氣 很露疲乏的光景 我道姐姐大概這幾天 沒好生睡罷 我姐姐道 這兒沒有看護好 作兒女的那兒能叫他老人家自己動哪 今兒有三天沒睡覺啦 我道怪不得姐姐露着疲乏的樣子 這我來了 姐姐可以歇會兒罷 我姐姐道 現在我倒不困啦 那兒你來我就睡覺去哪 我強姐姐你不用支持着啦 我們姐弟二人 正在爭持之間 我母親已醒 要水喝 我姐姐連忙遞過一碗水 我遂上前叫了一聲 說媽你老人家 這會兒覺着好一點兒 孩兒來遲 尚望母親恕孩兒之罪 我母親見了我 滿面含笑道 說我知道你有事 本想不叫你來 無奈我心中十分記念 所以才叫你來的 (未完)

廣告

新機 高貴織 一反タッタ二圓

數年間呉服類の亂賣を斷行し已に數萬の御得意先を有し始終一貫手堅く親切に營業をなす東京市日本橋區本石町一丁目呉服問屋關谷商店にては目下原糸や染料の高いにも不拘買持品の處分投をなしつゝある新機高貴織は柄合の斬新なる地質の丈夫なる一見高價の本場高貴織に負けぬ堀り出し者也而も勿驚一反只の二圓特別製一反只の二圓五十錢と云ふ實てなき格安に手仕舞をなし盛に賣退つゝあり因に希望者は賣切れぬ内にハガキにて男女別年齡を記し申込ば色柄親切に見計ひ叮嚀に小包を作り郵便代金引替にて送料も實費にて送る由

○外交員募集

外交に經驗ある者其地にて爲し得る業務月收五十圓以上其他特別手當あり希望者履歴書送れ

東京市日本橋區本石町四丁目
株式會社 **東都興業銀行**

●飲食進退●消化不良 ●反胃胸滿●慢性胃弱
價十錢廿錢卅錢五十錢壹圓
本舖 大阪 江戶堀 猪飼史郎藥房
各藥房均有代售

請看!!!患胃病者

請看!!!欲壯身者

日本 **陸海軍五大醫合議製劑**

胃病與康健與事業之關係

胃者身體中中樞之機關也。胃弱則全身從之衰弱者天下將家丞認爲公理故身體康健實否全賴胃部强弱。胃部健壯則身體自然健康始得經營事業可知胃之强弱係關人生興廢之分。諸君留心保護胃部最爲要緊

有此等病兆者

胃弱。消飲。食欲減少。胃痛。胃痛。腹脹。胃炎。食傷。吞酸嘈雜。大便秘結。惡心嘔吐。胸痞。各胃病服之莫不立見奇効

速服**胃活**而可拔其病根也

無胃病者

常服**胃活**、能保胃健、增進飲食、血肉發達、身體强壯矣

定價 大罐大洋一元 中罐大洋五角 小罐大洋二角五分 試用大洋一角

本舖 東京 大阪 **山田安民藥房**

體瘦之男女

加增十磅至三十磅堅固之肌肉者

不論男女凡身體瘦弱腦筋衰殘者有言云

余常服補身各物而身體未見肥胖爲何故歟因彼等消化機關腐敗已極無論所食如許各物不能消化一經腸胃卽成廢質如欲醫治須先使腸胃能受其養身之肥質轉運於血中至全身瘦弱處方能使骨瘦如柴者成爲豐潤肥胖之軀如欲達其目的須服首穀藥片其能重造新血長肉生精此藥爲各醫士所讚揚者每飯前或飯後服一枚則面色漸轉豐潤身體自能肥胖也

東三省代理處

△奉天、中西大藥房、大德生藥房、登元永、歐美藥房、同仁藥房 △鐵嶺、華西藥房 △遼陽、天錫成號、潤慶堂 △大連、華西藥房、德記藥房、天和藥房、華泰藥房、濟仁藥房 △新民府、天益長 △安東、元益增號 △哈爾濱、[illegible]、西增盛 △撫順、裕和盛 △公主嶺、三合公 △長春、興亞藥房、均泰號 △吉林、五洲大藥房 天益厚、世一堂 △阿什河、大德生 △錦州、寶善藥房 △牛莊、中西大藥房、益增號 △錦州、仁濟大藥房、△[illegible]、泰西大藥房 △[illegible]、及各處大藥房洋貨店均有出售

每一瓶四十粒英洋一元五角每六瓶八元郵費一瓶在內

上海博物院路十七號 中國總批發處 **新順發洋行**

英國倫敦 美國紐約 **首穀藥局謹啓**

本行除照一般銀行例辦理一切外尚注重各項事宜如左

一所有辦理存款務以親切叮嚀爲宗旨
一放貸及匯兌事宜務主簡捷以餉顧主
一凡放貸將各種公債票爲抵押者息率格外從廉
一凡各種公債票照市價從優交易
一兌換金銀小洋事宜照市價格外公道以廣招徠

中日合辦 **正隆銀行**

總辦 安田善三郎

大連大山通 電話長六八一番

旅順舊江町	同分行	電話長一一五番
營口元神街	同分行	電話長一二二番
奉天小西關	同分行	電話長二二五番
長春東斜街	同分行	電話滿日二一七番
開原大街	同分行	電話長一六一〇番

○急告○

凡營工商業者。必需貿易界共通標準之完全度量衡器。如夫滿洲各城鎮市一來之度量衡器。因風就習大小自爲。不特甲城者不合於乙城鎮。卽於一城近內亦往往參差不一。交易間窒礙之發生不俟言也。反之日本之度量衡器。一須受政府嚴密之檢查方准銷行。而爲貿易界共通之標準。故滿洲各地之文明華商。爭先購用。方今日進月步之滿洲貿易界裡。殆無不各置一具以備於商場交易之用者。此蓋其定量之真確。以及應用之寬廣有以致也。玆觀華客購用之度量衡器。多係大阪白井之所製。且多稱其構造堅固耐久。故敝行與之特約。以爲其滿洲之總經理。有天砰。以及試金、鑛山、教育物理陸軍、按衡器之種類。有盤稱。有磅稱。無不具備。而欲賜顧者。價格定有列表函索之下卽。行投閱。

大阪 **白井度量衡器製作所滿洲總經理**

發售度量衡及洋釘、紅銅、黃銅、鐵材、新機械、及工程材料等

直輸入業 **科埜洋行**

奉天大西關 (電話七二番)

山口運輸公司

啟者本公司鐵路貨物均各種石炭經年有支店祇因牛家屯站權便是此今在營口老爺閣街上下均近甚順妥遠皆可易辦如蒙賜顧請爲面議

尙代客轉運貨物均有歷經年設於大連開設門面以及本站繼後北溝合司振興敝公司特於大連開設門面以及本站於營口舊街內於遠遠以辦事往返不諸君致重新設立門面至於各城運送物貨

大連市監部通

支店出張所 長春、公主嶺、四平街、開原、鐵嶺、在地 奉天、遼陽、牛家屯、西營口、旅順、

設左開各支店設在專用鐵路枝條 長春 公主嶺 四平街 開原

南滿鐵路公司奉天市內營業所
奉天 大西關 日電話六八番 中電話局六七號

本號開設在奉天大南門裏路西路北當舖兌換洋圓銀兩各埠銀行鈔票匯兌

▲歐洲戰事講壇出版預告▼

發售各□□□
轉運鐵路貨物
保管倉庫貨物

科學之進步眞
屬駭聞
那伊斯染髮僅二十分鐘而烏髮黎光潤過人不害皮膚兼除拏之患顏水不變不褪最完善之染碎白髮赭毛色也

新發見染髮劑
那伊斯

那伊斯用眉守檢毫…衛生
無論頭髮鬚法皆能染之最爲佳良
藥價　小瓶三角五分　大瓶六角
總鋪　日本大阪丹平商會藥房
經售　中國各地藥房均有寄售

大正五年春
種苗代價表

農用種子
果樹苗木
園藝植物類
山林用材樹種
農具農書雜貨類
無代進呈

老福順堂藥房

北京農商部註册局發給執照准予專利
鎮安上將軍交衛生醫院化驗方藥精良
奉天勸業道發給告示不准假冒
奉天警務局發給告示嚴禁影射
奉天總商會咨行各省總分會一體保護
奉天官立醫學研究所攷驗特准予立案

外城來函購藥必須先寄藥價郵費歸本藥房自備

專門咳嗽藥

主治肺病凡五勞七傷諸癆百損氣弱肺喘胸脇刺痛臥睡不寧飲食不進痰涎之積聚咳極而吐血以及男女老幼遠年近日一切咳嗽連帶之症每副二九定價洋八角半封五副定價洋三元全十副定價洋六元

清胃化積丸

主治胃症凡男女幼久病新發一切心口疼痛鬱氣脹滿消化力弱食積聚餾胃倒飽嘔吐惡心作飲痛時發時止酒積氣塊積多年痛疾每副二九定價六角半封五付定價二元五全封十副定價五元

虎骨熊油膏

主治風寒蓋聞庚金白虎能平肝內之風癸水黑熊善解血中之結本堂謹守古方揀選上等眞實虎骨熊油煉成此膏專能舒筋活血追風透骨凡治一切腰腿疼痛筋骨麻木等症大張定價六角每小張定價三角

◀各省賣藥處▶

大□應□興　復州德□　右石衛記号　義州寶湧　鐵嶺縣永慶生　安東復裕恒　安東縣玉合隆　遼陽義盛福　張家灣玉記洋行　撫順天□源　鶯鷺樹永茂玉　青堆子公茂棧　金州洪興德　田莊臺恒□利　新□□萬隆當

楡樹台作台隆　大連天合金　吉林天合利　錦州育發祥　西安縣廣昇燒鍋　西江口美宇洋行　八面城玉成合　三姓永春當　通化縣源盛東　石頭城復盛湧　西豐縣同順隆　山城子　莊河關鳥玉　遼中分縣鴻泰隆　輝

營口同源春　八角臺萬源永　大東溝德興　東平縣　法庫門永盛德　通遼鎮瑞德堂　懷德縣世昌隆　哈爾濱　蓋平縣同合利　新城府泰來公　臨江縣東和長　遼中縣　熊岳城洪興裕　盤石縣恒興泉

龍王廟恒發順號　廣甯廣聚源號　昌圖寶聚永　懷仁子生慶　寬城子天合泰　營口雙盛泰　朝陽三興公　公主嶺三合公　大東溝玉順慶　勝家天興元　永陵天慶和　旅順口福興盛　洮南府德源達　鎮安縣利源達　大孤山利升鴻

中後所大興號　岩州興成號　臺州益成號　山芝蘭香　原盛泉長　門城德豐泉　拉城益增　鳳陽福興成　半山站福永　石城山泰順號　雙臺子德玉號　雙子縣恒慶隆　蓋平德昌德　金州恒元德　阿什河恒興鴻　山海關臨記

長安縣泰發合　農安縣泰發合　長甸縣復裕昌　瓦房店茂盛東　北井子同增台　新民府德勝合　買賣街福盛台　千金寨萬豐興　海城永興源　伊通州萬盛遠　孫家臺益福總　安東縣福增□　大北河源盛遠　小北河源盛□　寬甸縣復裕遠

蔘茸百補丸

主治癆弱凡先天不足後天斷損四肢痿困下元虛弱足不任地膝冷如冰且喉健忘面黃身瘦陽痿不舉而不堅精水清冷弗克種子房勞過度夢遺滑精一切腎命衰憊大□定價□元□定價二元

蔘茸甘露酒

主治寒症凡左癱右瘓半身不遂口眼歪邪筋骨麻木腿膝疼痛手足拘攣學中寒腹痛小腸疝氣以及多年積寒諸症涓滴入腹功效立見每大瓶酒重二十七兩價洋三元每小瓶酒重二兩五錢定價銀元四角

頂上治痔散

主治痔瘡本堂揀選上等眞實材料造成此藥專治一切風濕燥熱以作癢初起成漏日久濃血淋漓以致內外破爛肛門紅腫等症已經拔…未潰立消無論男女老幼久病新…如法治之概有功效每瓶定價一…

◎本藥房總經售◎理血健腎丸◎

長記大藥房新發明最有功效理血健腎丸一藥專能壯脾胃清血液補虛弱健腎水及婦人血崩小產少年腦空健忘年老精虧血薄一切虛弱諸症房事前後男女各服六粒尤能鞏固眞精保全身體也

老福順堂奉天大南關大什字街西電話一兵號

四面双美人牙粉讚歌之聲

現代大紳貴女一舉合羣愛用双美人牙粉

問者設想如何能博這麼大的信乎呢

先要問諸位試過

双美人牙粉 用慶

那凡牌之牙粉全都比不上這個双美人牙粉之品質其靈効

其淸推這就是中華四萬萬的同胞不措賞讚的原因也

這情形眞是文明開化之反影！

總經理　奉天　寺庄洋行

寰球無二
常備神藥

治喘

傷寒中暑　食積不消　癰痞溜飲　頭痛目眩　胸疼吐瀉　水土不服　時行癘疫　猝中昏倒　酒醉船暈　精神鬱結

仁丹八卦之鴻運

乾（剛健純精庶物咸寧能觀機應時服用仁丹不失其健康）

兌（剛中而柔外服用仁丹爽快心神自然得順乎天應乎人）

離（出仁義之方破邪是順于天也仁丹至靈能防疾永保壽）

震（戒愼乎所不睹恐懼乎所不聞常服用仁丹則人生無禍）

巽（柔皆巽乎剛守身以嚴處生以格服仁丹不懈則其志定）

坎（病來不時宜常服用仁丹心念專一則於未萌能豫防之）

艮（愼動止之規服用仁丹不失其時心氣自光明諸事適應）

坤（無遠慮必有近憂履霜時宜察終堅冰至禦之即有仁丹）

▲方於開陽須服仁丹以享茀祿切祈

本館…
中國電話一九四號　日本電話四十八番
印刷所　華商印書館
發行所　奉東日報社

東三省新聞

▲奉天▼

政府電調張師長入關

聞政府日前電調奉天二十七師師長張作霖率所部進關駐紮灤縣聽候調用有謂此係因張與段近來因細故頗生意見故政府調張暫行入關以爲排解計此說未必屬實不足據以爲信惟南省亂象日益劇烈張家口外蒙匪又極猖獗政府電調張師長入關聽候調用當亦不爲無因（切）

段軍按諭禁謠言

鎮安上將軍兼署巡按使段香岩氏以省垣無知人民紛傳亂黨派遣若干潛匿奉界希圖起事若不設法查辦難免釀成意外事端是以會議查禁謠傳辦法刷印白話告示數百張日內分貼各關衢遇造謠生事之徒由各該管軍警一體查懲不容寬貸云（士）

嚴查留學生潛回搆亂之通電

聞公署接奉中央極長密電一道探其大致謂現因滇亂發生海外黨黃黨每藉斯煽惑留學美日生徒回國倡亂仰即於該到日確切查出果屬被脅盲從仍行折返照舊給付官費不加譴責其有怙惡不悛始終從逆者是自甘暴棄無可宥原惟有嚴法以繩其後段香岩上將軍奉電後業通令文武地方官員一體嚴密查緝惟須搜集事實調查證據不得故入人罪云云（有）

將發旗兵恩餉

奉省滿蒙漢內外各旂佐官兵俸餉自民國二年迄今並未發放一次茲因國體變更新君即將即位陸防軍隊均一體加賞恩餉八旗亦宜畧施德惠故聞當局奉政府電令飭知財政廳發給旗兵俸餉一季每人約可領得洋三元有餘云（士）

學辦經界之先聲

奉省提前舉行經界之說久已喧傳一般人民之耳鼓迄仍未果茲據確息段香岩兼按已准中央經界局督辦龔心湛幫辦衛興武氏會銜來咨查奉天各屬農民所報勘丈之浮多地段共有若干已未覆丈除災區不計外凡夫未罹災祲各縣地方元氣是否大復一併覆局等因當照行官地清丈局知照或謂此係關於征滅需費浩繁不能不到處敷擱實行提前舉辦經界洵屬的確云（有）

新法廳俸給之擬定

開辦洮南鐵嶺錦縣三處審檢廳高等廳係照已設之廳章呈報法部當奉部批駁飭另定簡章故該廳於日前擬定簡章呈報其計畫雖按地方廳制其規定薪俸總長月俸大洋一百二十圓推檢八十圓書記官長五十圓書記官一等四十圓二等三十圓僱員一等十六元二等十二元檢驗吏十二元承發吏十元司法警察八圓云（平）

電令軍人實踐誓言

頃聞軍署承准統率辦事處電開照得軍人宣誓載在法典奉省軍人是否一致遵守履行務飭各軍官隨時考察以副實事求是之至意段香岩上將軍奉令後業經行知各師師長及馬吳兩鎮守使一體遵行據聞中央所以重申是旨者因鑒於南省風雲日緊故爲此預防云（壹）

上將軍派員進京

上將軍段香岩氏昨派龐奇斌赴京向中央密陳要事據聞所陳者謂中日雜居將屆實行請示手續此外尚有巡防之改編應行如何籌劃款項並勸皇帝早日登極云云（士）

兩鎮守奉令回防

上將軍兼署巡按使段香岩氏前因會議取締召洮遼鎮守使吳興權東邊鎮守使馬龍潭先後晉省會議茲聞所議各項事宜就緒段將軍以防務吃緊不可久離職守飭即速返故兩鎮守使於日昨搭車回防云（士）

王道尹條陳籌邊政策

巡按使公署頃接洮昌王道尹來文探其內容係條陳籌邊之政策(一)獎勵開墾邊荒(二)開採沿邊各鑛(三)添設縣治縣佐(四)活潑蒙邊金融(五)便利沿邊交通(六)普設沿邊郵電(七)興辦森林(八)振興教育各事宜（平）

義縣匪勢復熾

上將軍兼署巡按使段香岩氏昨據義縣知事呈稱謂境內起有胡匪擾害商民勢甚披猖雖經派遣陸軍到境勦捕迄未盡絕現在縣西又有胡匪三十餘名請即重派陸軍勦捕等情經段將軍飭駐紮錦縣之二十八師派兵一連馳往勦捕以資鎮懾云（士）

唐參謀謁戎

駐新陸軍廿師范子瑜師長前因奉中央電令改編混成旅躬帶赴晉勦擊蒙匪所有該師一切事務交由參謀長唐人福代理故唐君現因滇省不靖新民一帶有應隷屬廿師防勦者丁茲謠言不息道路紛傳京奉流車綫路除由二十八師担任保護各處外餘歸廿師所守轄稍一疏虞恰難諉卸因此來省面謁段香岩上將軍稟商保守方針一俟公畢卽行西返云（壹）

趙總辦堅辭諮議

本溪煤鑛公司總辦趙燕孩氏官奉多年於政治上極有經驗理因交卸回省擬行藉此旋籍退隱段香岩軍使以該總辦老於奉省熟悉各屬風土民情已面商委任以公署諮議俾資臂助詎趙氏堅辭不就然猶不遽去者據聞新任宰王善因公赴京未返一俟王總辦旋奉接收清楚趙總辦卽決計歸里斯亦知機其神者矣（有）

清丈委員易人

清丈局委員王某在馮家屯清丈時諸多違章被金局長查出立即撤差遣席昨委趙壽山接充呈請段按使發給扎飭云（士）

金局長捉欵回省

官地清丈局坐辦金息侯氏日前赴西豐巡視勘丈委員有無弊端並藉便提收地價已誌本報茲聞該君將所查各節辦理完竣並將前任東路局長唐使君所催收之正欵十五萬元壹併帶回於日昨乘南滿車返省云（紅）

通飭警察不得擅罰案犯

段兼巡按使以各縣警察每多專權判罰賭各犯殊屬有違定律昨特通飭各縣知事責成各該縣警長嗣後有關獲人民犯鴉片煙罪及賭博罪暫行新刑律訂有專條無論罰金多寡均不在違警律範圍以內警察人員對於煙賭案件祇有捕拏之職務並無罰辦之責權乃本署派員訪查各屬警區查獲案犯往往任意擅罰並不轉送縣署審辦甚且栽贓誣控魚肉良民各縣知事耳目既有未周警察所長更亦不聞不問鄉愚被罰則又懾於積威弗敢告訴上下相蒙區官從中舞弊此種惡習若不革除何以肅警政而維法權自今厥後各屬警區區官是否稱職有無貪劣應由縣知事負完全責任倘再有發生前項之弊壹經查明應即立予撤懲倘有袒護飾徇壹經發覺輕則治以失察處分重則應受同科云（平）

爭謀署長

南關三警署署長田毓澗與吉林巡按使王揖唐調充長春警察總廳長所遺署長一缺未廳長以本署楊巡官歷職十餘年辦事成績卓有可觀呈請警務處處長升任田署長因與本署文巡官素有特別感情立保文巡官接充現在爭持不下署長一席未悉究歸誰屬也（我）

沈視學來奉調查

按署准黑省朱子橋兼按咨稱據龍江道尹何煜呈據龍江縣視學員沈福謙禀以寒假期內職務終了龍沙地居邊徼教育前途亟宜力謀進步雖不克追蹤文省之化育亦應勉爲其難以期無負厥職擬於歲晚時間南赴奉省考察學務成績以便回黑仿辦至川資壹節自行措備等情除批獎外應即行知故沈君於日昨蒞省入謁段兼按後即分學界晉体招待云（壹）

獎校長教員照准

按署據遼瀋道尹榮叔章詳稱據遼陽金麗生知事詳請求以該縣男女師範校長張彝宸張雲浦教員韓晉三忠季卿傅雪樵視學員侯冠三等寔力盡職品端學粹轉詳照辦學定章十七條內載查獎以示鼓勵等情並經去歲派視學查攷成績亦屬符合應准如所請轉詳除批覆外特此上聞等因段香岩兼按閱已批允存記候發案請獎云（有）

▲遼陽▼

銅幣缺乏

買賣零找均賴銅幣爲移轉不圖近日赴街購物或給紙幣五角找洋三角銅幣七八枚或給銀圓兩角找六七銅幣而大小鋪商無錢找付因換銅幣五圓須加色一角有奇甘願不賣查向時遼城銅幣堆積如山今竟缺乏如是斯亦奇矣

▲營口▼

軍警勤勞

時屆舊歷年關榮道尹爲冬防起見特飭練軍營營長許益三氏并警廳長劉亞辰氏嚴密防範以杜匪人潛入惟近日內天氣苦寒軍警牙戢身縮徹夜不休官長等輪番巡視奔馳不倦皆足爲維持地方保全公安未悉上焉者能否於軍警之辛苦加意獎勵否乎

解繳稅欵

本埠稅捐局局長陳東山氏現奉財政廳長張道蔭飭令務將本月內所收稅欵於二十五日以前悉數解省以應要需陳局長於昨日搜羅該局積欵親詣省垣解繳并陳商別項要政聞需三日後始行返營云

查報災黎

據政界消息奉省段香帥以本省災歉甚重貧民嗷嗷待哺若不設法安撫鳩首鵠面殊堪憫惻現擬派專員分赴各縣調查並飭各知事查報具覆昨聞縣公署已奉到此項公文各災黎深望膏澤之下降也

▲牛莊▼

無力繳納畝捐

牛境水災甚苦田禾顆粒無收各村人民具情呈報縣署懇免田賦畝捐以期體恤不料近日該管警察按村催討畝捐不容或緩哀哀小民謀生猶慮不給安有餘力以繳納賦稅爲

▲蓋平▼

巡官北上

警察一區一分所巡官王福洪日前接到雙城縣魏知事公函即請短假束裝北上迄未回所至該縣署之函中云云未得其詳惟據該所警士云魏知事令其北往委任優差如果屬實警界中又少一能員矣

▲大連▼

市會延期

大連市會因審查課賦改正案於本月二十日開議該會爲慎重起見擬加詳細審查延會三日以免市民負擔之偏枯以作一勞永逸之計劃云

艦隊任市民之觀覽

日本練習艦隊磐手吾妻二艦於本月二十一日由旅順來連吾妻在港外停泊磐手在港內防波隄邊投錨二十二三兩日任人觀覽云

▲安東▼

保獎知事之先聲

程守初知事自上年十二月蒞任安東後對於學務異常注意下車之始知學欵不敷特赴各鄉勸募集捐三千餘圓今春開學又因鄉學多無固定校舍復赴各鄉剴切勸導各牌首籌欵建築今經道視學查報一年之間共增校數廿二學生一千六百餘人募集樂捐現欵房地共値壹萬四五千圓方梅生道尹以該知事著此異常勞勣擬按考成條例請獎云

視學報告

道視學侯錫德君自秋季分赴各縣視察學務直至寒假期近始歸所查各縣學務情形多未報告現正僱用書寫數人趕繕各項表冊以便分報道省查核云

▲岫巖▼

教練所行將成立

警察事務所現奉警務處飭令籌辦教練分所該所長田覺先君刻已着手進行擬即附設事務所內聞將由各區挑選巡警三十名輪流訓練不日實行開課云

教員甄錄試揭曉

檢定教員昨已假城立學校實行甄錄試報名入場者計三十二人聞經監視委員馮子敬縣知事暨武郁周教育所長于見三諸君嚴行監察取錄者僅關輔義仲蹟聖等十七名云

▲錦縣▼

禁放鞭炮

錦縣項知事惠年以現在陽歷新年已過舊歷年關又屆一般商民舊習難除届期難免燃放鞭炮際此各省亂黨潛匿胡匪出沒之時若不嚴行禁止恐滋事端故日昨出示佈告闔知云

▲鐵嶺▼

徵稅爲難

邑南新臺子稅捐分卡歷年經徵甚鉅今年因收成大減兼亂石山子得勝臺等村均分別輸運是以該分卡較往年減去大半現經該卡委員董玉衡君認直整頓無如一般奸商互相刁抗以致該卡員諸多棘手然該卡員仍極力設法以重國稅第不知能否達到目的耳

▲開原▼

催繳捐欵

統捐局長魯錫三氏頃奉財政廳飭開署開舊歷年關伊邇需欵孔急務將本月份徵收稅捐各欵赶速解省以資接濟該局長奉飭後當飭分卡收入正欵速即湊繳以備赴省解欵云

▲西豐▼

清理案牘

縣知事章啓三氏以舊歷年關在邇農民百端待舉訴訟人民極望訟案了結故寢食不遑日事審理每至秉燭始能休息現在判決民刑案件已達數十起農民稱頌有口皆碑矣

甄別塾師

本邑僅官立學校二十餘處欲期教育普及非私塾林立不可而私塾之教員又不可苟且任用唐知事有鑒於此故在教育公所定期甄別以昭鄭重凡欲來年任私塾教師者至期齊集考試以免貽悞青年云

局長來豐

清丈總局金局長曾於春季躬親來豐調查利弊茲以更替局長豐地又一律丈竣故特前來查勘云

▲朝陽鎮▼

劉帮統移駐到鎮

前駐西豐後路巡防帮統劉哲臣君因朝陽鎮爲鬍匪出沒之區屢次赴鎮街拏獲巨盜特特駐豐統部移駐朝陽鎮以期就近緝捕得以鎮懾已於十七日率巡防抵鎮商民莫不歡迎現暫設統部於萬順和商號從此海龍境內商民可以高枕無憂矣

▲雙城▼

禁運糧食出境

縣知事接奉巡按使飭開本年吉省各屬因潦成災秋收歉薄民間食糧缺乏已有米珠薪桂之憂若不設法禁運轉瞬明春青黃不接之時必致糧價更形昂貴現除由本使已於公署附設籌糶處派員購糧平糶並分電各道尹照會各國領事如有外商購定高糧小米限於一個月內速行運竣自明年一月廿一號起一律禁運暨出示曉諭外合亟飭仰該縣遵照倘有奸商市儈不顧大局惟利是圖私自運糧出境即便隨時查拿懲辦並附發告示五張希即飭差摘要張貼具報此飭等因奉此除將奉發告示飭區張貼並分行外合亟飭行該商會立即遵照傳諭各糧棧如有外商購運高糧小米速行運竣自本年一月廿一日起一律禁運屆期倘再有私自運糧出境者立即查拿懲辦仰即一體遵照辦理

▲阿什河▼

訂正教科書飭仍採用

日昨勸學所奉到縣知事開案據上海中華書局局長陸費逵稟稱敝局發行小學校新制新編教科書均經教育部審定在案現在國體決定凡從前教科書中不適於現今國體各課自應一律訂正以端趨向而洽人心茲將各教科書訂正表二份呈請鑒核仰祈通飭教育各機關仍前一體採用實爲公便云

●各埠銀行及糧食行市 一月二十四日

▲奉天 大豆 一元〇二 紅小豆 一元一五 高粱米 一元六〇 洋麵 三元六〇 燒酒 二元九〇 現銀 十兩〇四〇 站人洋 二十六元五 北龍洋 二十五元五

●正金銀行奉天支店 香港貨 一兩〇八圓 金票 九十九圓八〇

●奉天錢業公所 羌帖 舊十二月底附 七十二元九角

鈔換洋 九一三元五〇 大洋 一三元三四 豆餅 一元二八 豆油 二三元三五 紅小豆 三元三五 大豆 三元五一

●長春電報 二十四日 金票 七五元六

天氣 昨日自下午七點起至今日下午七點止

△吉林▽

●催繳陳欠積穀

縣署上月設立積穀董理處查照前民政司飭令縣屬四鄉民戶拖欠前次之積穀共計一百餘石當經手知事按照表列數目分飭各區區長挨戶催交以應要需去後現據各區長詳報積穀陳欠各戶未交者現皆籌措交納而聲稱不欠由民國元年至羅委員經手收訖者亦復不少刻間積穀人員均按各區報告檢出舊案鈎稽確切數目以清糾葛云

●籌辦農業銀行

省農會會長陳作艇君稟准省公署王傑伸招集股本組設農業銀行以備來春開耕出借鄉農接濟小耀子樺茲聞陳會長以該行資本非有殷實紳商難集辦力不易舉辦昨遂將開設農業銀行之大致編演白話說帖徧送各街並函邀各界訂本月二十七日午後一時齊集該會討論著手進行辦法

●朱將軍爲國民代表電

代行立法院鑒據江省國民代表全體文稱此次決定國體推戴　吾皇悉出於國民公意凡有耳目者莫不見聞凡有血氣者莫不歡慰乃江省竟以一二人私見違反輿情頓生異議是不啻奪斯民衽席之安而投之水火誤民誤國罪不容誅百姓何辜遭此梟逆代表等聞信之下憤怒填膺羣情洶洶咸欲滅此朝食現請貴院即時奏請　皇帝宣布該逆罪狀大張天討以順民心代表等同仇敵愾誓願執殳前驅爲國効命伏願我　皇帝乾綱獨斷即日興師而存綱紀而免致召蔓延之禍並懇早登大位以安人心大局幸甚江省國民代表胡殿試田美峰蘧文藻□啟俊鄭文思高召郁佈錫九于錫九關茗張務生王建基尚麗鄒召棠馬庶藩李伯荊呂俊王槐堂尤世廉高家驥劉瀛山徐杭阿懋澐嚴尤崑等請代奏等因合亟代達即希　鑒察朱慶瀾艷

●改用年號

省公署日前接到教育部電開上年頒行曆書均係民國五年字樣現奉　明令改爲洪憲元年自應遵改重印頒發惟所發曆書爲數較多一時不能重印所有前發本年各曆書請通飭一律將民國五年字樣改爲洪憲元年俟新曆印就再行頒發現已由省署通飭各屬遵照矣

●裁減教育經費

省公署日前接到財政部咨開擬將本省教育經費核減六萬圓甚至有將機關裁減者日昨朱巡按使召集各校長在政務廳籌議約有數小時聞尚未議有端緒云

●警佐病故

江省綏化縣東鄉雙河縣警察事務所長趙君永山由鄉團被該縣人民公舉爲民團總團長辦理動能深資得力上年將民團改爲警察該縣知事遂委任趙君爲分所所長因雙河地居險要該員勞力過度日前偶染時疾醫治罔效吐血身亡閤境紳民聞之無不痛惜云

△更正

昨日（二十六）本報新聞欄內土民與煤礦公司之風潮一則係本溪之事誤被手民列入牛莊合亟更正以昭核實

雜報

△奉天▽

●整頓地方征收人員

聞財政廳昨通飭各縣知事略謂調查各屬征收地方捐款人員弊端百出嗣後如再有劣紳痞董把持地方從中舞弊情事應即由縣詳請從嚴懲辦倘扶同徇庇定將該知事提付懲戒不貸云（平）

●以妾爲妻

大北關豐隆當胡同凱姓旗人前清時在軍營戶司充當貼書積有多貲納得一妻一妾妻榮氏最奇悍總夫有側室不過虛位凡枕席之薦無嫡妻命令不敢往臥凡妻曰是凱亦曰是妻曰非凱亦曰非恍如奉承上憲狀況不料天隨人願大婦日前物故草草浮厝城外遂晨即以妾升爲妻室昨午大開筵讌徧告戚友正位中宮矣（壹）

●查獲姦拐

小南關風雨臺附近住戶葛姓女年已登笄微有姿色被其表兄王某誘引成姦今年一月初間雙雙逃至本溪經葛女之叔葛會選四處尋找在本溪某客棧相遇當即呼警將一對野鴛鴦捉獲由本溪解送省城云（古）

●遂其婚媾

小東門裡住有宋姓女乳名德姐年方二八頗具姿色與比鄰王姓之子有曖昧情事日久熱度增高遂暗訂潛逃之約以作終身之計經其父查出情由因恐醜風外播遂託冰人說妥許與王子爲室聞於日昨即舊曆臘月二十一日擇吉迎娶云（平）

●妓女潛逃

新年康三等妓館永樂室妓女雅仙現因舊歷年關虧欠印子錢及飯館煙床等債不下貳百餘元無力償還日前午後二時聲稱赴澡塘沐浴乘隙潛逃當經該掌班四出查覓杳無蹤跡于日昨開具該妓年貌服色呈報該管警署查緝第不知能否訪獲耳

●不知所之

有劉文郁者冀旬人在省城某校肄業平素置功課於不顧日夜冶遊質典衣物迨至寒假同學中均先後旋里惟劉則店費既難償付川資又無所出而積債亦無以應付無已私自逃走不知所之伊家父母以各生均經回里渠獨遲至兩星期未返遣人來省尋覓則已不知何往矣（平）

●乘馬跌斃

城南白塔堡農民周某日昨騎馬來省購辦年貨歸時道出小南邊門正在策馬疾馳間馬因冰滑跌倒將周某摔落馬下拋至兩丈以外頭顱受傷甚重延至數小時竟因傷斃命馬則依然無恙也

●討債興訟

小北關白衣寺胡同住戶劉鳳祥虧欠鄰右黃某小洋五十餘元黃因舊歷年關需款甚急屢向劉某追討劉則不但不能設法措還竟用木棒將黃某大肆毒打黃某忍無可忍乃於日昨在法廳提起訴訟云（平）

●信巫悞事

巫術惑人久干例禁而無知愚民仍多執迷不悟昨聞城內鶯市口什戶陳昭長之妻因產後患病不請醫生調治竟云有鬼作祟乃將城東某屯之女巫偎車接至家中看香書符以爲鎮壓之計迄今數日不但毫未見癒且病益加重現已垂斃信巫者其亦可以猛省矣（古）

●別有懷抱

城東驛達堡什戶王某前妻逝失後日懇媒說允同屯門姓寡婦爲妻日昨備酒席迎娶不料該寡婦與同族婆另配他姓並迎娶之期該寡婦已逃無蹤迹現于姓擬赴法廳起訴云（紅）

●野犬傷人

南關話水井南胡同住有于福臣者其幼子年甫十歲日昨下午三鐘許在街玩耍突由南來野犬竟將該幼孩撲倒咬傷右胳膊其母聞哭聲即至當持木棒將犬驅跑登即延醫療治云（土）

●攔路行刼

城南王家寨農民李玉福昨因來省購辦年貨行至洋橋南突來胡匪三名各持短鎗攔住行路大肆搶劫搶去鈔票五元李某無奈當報由該管警所派警追緝云（土）

●警察無理

大南關住戶姚某在內務充差人品端正日前第三警察署某警士僞稱調查戶口私入姚宅調笑婦女經姚某瞥見與之理論該警士不但不講警章反造許多詭詞將姚某帶至警所姚某之妻某氏恐被非刑赴該所探視詎該所不容分辯當將姚某之妻拘留轉送警署似此無理之行爲警政前途尚可問乎（土）

●娘子軍大戰觀音寺（四川）

重慶函云女子未受教育居恒無事迷信最深合川縣城中婦女於每年十月下旬婦母一會必往距城里許規模最宏之觀音寺唪經拜懺前後數日與會者老幼貧富無所不有正會赴筵人數尤多約累計之總在四五十席以上其中虔誠將事籍此祈福蔭者固多作一種宴會觀而以諸姑姊妹同堂聚會飲酒言歡爲本來之志趣者亦非少數今年大紳宣鄉下令戒飭此等會集似應禁止諸地女顧長趕緊因而莫敢造次及至冬月初間忽又有舉辦婦母會之說但治筵席不誦經懺赴其會者不下百人舉辦一切初甚秘密局外罕知殊於筵宴中演出一可笑之事不二三日播於城鄉聞者幾無不爲之捧腹蓋以是日席係包辦看饌過於菲薄不足諸人咳有許多終席之後腹中尚自枵然不便直言强忍過去獨某兩婦於肴核既盡杯盤狼藉之頃因舉著爭挾一片燒白（該縣出席諸菜向以燒白肉居後）遂起口角口角不已更以老拳相餉其他婦女初皆四散聞有此變瞬息聚集就中因親戚或熟識之關係有加入甲方面而助其戰鬪力者有加入乙方面以抵抗者有圖中立而左右袒者有圖排解而陰攻擊者愈結愈堅所謂百數十人幾無一不加入戰團損壞卓橙杯盤之類殆難指數廚役等見勢不佳遂宣言若不停止往城內請警查干涉諸女聞得此耗都恐醜出他禍相率斂跡不復出手舉目一顧則頭髮莫不如亂絲顏面莫不滿爪痕衣履一切非已破爛即塗污泥或謂失掉銀簪或謂打斷玉鐲一二束手在旁未與其事者忍不住的冷笑而手捫乃各掩面悵然歸家云

●一個貧做了花下鬼（北京）

京師警察廳據外右二區警察署詳稱本月十五日下午一時一刻巡長景蓮由火神廟夾道聚盛興天水下處人郝玉山報稱妓女劉翠仙之客劉姓吞服毒藥危情一案當經將劉姓抬往官醫院救治並取錄劉輔臣王供逐訊據郝玉山供稱今早經伙計給伊送信言說劉翠喜之住客劉姓患病甚重伊即至下處瞧看見劉姓神色不好後經劉姓自說係服信毒等語劉翠仙供稱在天水處混事排六於本月陰歷初六日有這劉姓將伊挑識住了一夜至初十日又來住宿於夜天時亮將劉姓下地喝水後就嘔吐不止伊向詢問劉姓說吃多了牛肉至早八時劉姓雇車走去旋即復回仍是嘔吐經開下處人郝玉山趕瞧看報案等語下處伙計李洪供與妓女劉翠仙認同遂查劉輔臣生供內稱係大名府人年三十歲在京西大有莊居住從先在宣化府賣饅首爲生因買賣虧累久欲尋死曾在宣化府剃頭舖內買得信少許帶在身上於前幾日來京住在京西大有莊初六日挑識妓女劉翠仙住宿一夜至初十日又來該妓處住宿至夜內一時糊塗用水將信吞服後即嘔吐該妓詢問當告以犯了病根伊於早八時雇車走去因無處投奔是以仍回至下處京中並無親屬各等語當經本署電禀總監轉公室及司法處在案旋於十七日早據郝玉山等來署報稱劉輔臣於昨夜一時餘毒發身死等語當以案關人命將此案函送地方廳第二分庭相驗核辦去後旋於是日經該廳檢察官帶領檢驗吏前來會同驗明該屍委係帶毒因服信毒身死並由該屍身上檢出綫皮頁一一花綫褡褳一個內有銅元三吊三百文經該廳檢察官當回遂發給抬埋票仰會同前來經開下處人郝玉山覓商拍照相片備棺將屍棺殮抬赴南下窪子猶太花園前浮厝標記除由本署出示招領派警訪查屍親外理合抄錄該屍年貌服色並拍照相片一紙備文詳報鑒核並請通飭各區署一體出示招領等情該廳據此除批示外已通飭招領矣茲誌該屍年貌服色單如左劉輔臣年三十歲大名府人剃髮分頭面黑長臉身高五尺餘頭帶假貂皮帽一頂身穿頭藍大棉襖外罩竹布大襖背洋緞坎袖對襟綿馬褂內穿白布小褂青布小綿褲藍布棉褲白綫腿帶各一副白襪青緞皂鞋

△遼陽▽

●持刀威逼

永安堂路西三陞福山貨莊號買糧米昨日上板將居六鐘突來壹人逕赴櫃房手執菜刀喝令火速將錢拿出違者立即劈死櫃夥無奈遂將當日所賣小洋四十七元有零遂付該人始出門南向而去及與警追踪則已鴻飛冥冥矣

△營口▽

●祝融氏光臨藥舖

本埠西北街著名藥行義和利昨日午後五鐘時該櫃夥因炮製藥材誤觸引火之物致兆焚如幸警廳消防及附近警察合力灌救未及延至鄰佑僅燒去西上房貨物三間詢悉該商在福安公司保有火險洋六千兩尚不致有若大損失也

△牛莊▽

●警察書記被撤

鎮西駕掌寺警察署書記周鶴臣辦事認眞毫無弊端前因水災人民紛紛遷徙調查戶口甚屬爲難該君因催辦戶口稍有遲慢被上峰查察即將該書記併戶口均行撤委於日前由海城警察事務所派遣洪君恩生前來接替云

△大連▽

●特產物價一再跌落

日本重要物產取引所信託株式會社立會大豆現價落至三元三毛九分豆油現價落至十五元七毛五分惟豆餅現價前無甚變更云

●傳染病又見猖獗

本埠之日本人民近來又有各項傳染病發現經官界調查逢坂町藤本樓妓女藤田氏發生猩紅熱武藏町下關村右衛門氏傳染腹窒扶斯均已入療病院調治現下該處罹有此項病者二十餘名又兒玉町十七號松葉茂一氏之次女靜子三歲前日患雜病死亡云

△蓋平▽

●清理街道

城關街路稍有滯塞即礙交通乃商民什戶每以磚瓦石塊及灰土汚穢等物堆積道旁致使車輛覆翻或軋傷行人損毀物件因之口角興訟若不及早清理非惟交通有礙且與衛生亦有妨害警察事務所有鑒及此除粘貼佈告俾衆週知外並飭警沿街清理以重衛生而維交通云

△岫岩▽

●監視員去岫

岫岩檢定教員業經實行共取二十壹人刻下試驗完畢監視委員孫子敬君遂拔車馳往莊河縣去矣

△鐵嶺▽

●欠價不繳

邑西木廠居民陳某日前在警察事務所控告於某年月日接典同屯董某草房一間半嗣因有急需託中人說妥轉典與同屯王某言明價洋若干當即將原契交給詎王某居心不良至今典價不交雖屢經催討始則壹味支吾繼則出橫暴惡聲不悉警所將如何傳究焉

●買賣轇轕

東關羅姓有市房壹處坐落東關北大街報賣同城商號德慶長名下言明賣價若干訂於二十五日寫立契據詎料屆期買賣主及中人均到時未及寫立契據即互相口角扭至商會不服排解遂即電知警察事務所當併帶去未悉如何訊辦焉

△錦縣▽

●獲匪送案

錦縣六區劉區官拿獲胡匪黃鳳瑞壹名係著名慣匪首馮二禿子之黨羽日昨該區官派兵將胡匪黃鳳瑞押解來城送交縣署按例懲辦云

●障礙交通

錦邑街巷狹窄而商民又不知衛生竟將冰雪穢水任意傾倒冬季尤可至來春天氣融和臭味薰蒸實與衛生有碍且積雪融化水流瀰漫於交通大有窒碍望有警之責者亟即預爲之防焉

△西豐▽

●長被毆

西豐警察所所長王興武前夜二更時率警官尚君至東門外橋上迎新來之防兵相遇問其爲誰答以所長該防兵突然忿怒向前將王興武按住飽以老拳嗣即各歸營壘未識此後如何解決俟訪續誌

●小店欺弄旅客

□街張家店執事專用欺詐手段勒索行人凡有入該店者莫不被其愚弄昨夕有鐵邑劉某在該店投宿給其真銀元伊即抵換假銀元給其紙幣伊即抵換假紙幣劉某本係農人受其欺詐川資告罄大有難返故里之勢望行路者宜擇店投宿也

●追獲竊賊

昨日午後步至東河沿見某估衣攤堆積破濫估衣甚夥旋有小偷某趁主人他顧之際乘隙偷取洋布褲褂壹套攜之向北而逃不意被主人瞥見追逐捕獲復跟多人將小偷摔倒飽以老拳嗣經多人勸解始行釋放然該偷兒已僵臥不起矣

△八面城▽

●妓館冷落

時屆隆冬天氣嚴寒柴米漲價謀生爲難加以舊歷年關往來行人日見稀少乎底妓女營業更形落寞矣

△長春▽

●醫員回所

本埠醫學研究所醫員孫英三君前數月奉委赴市間各區考驗醫士以免庸醫殺人昨已回城所內事務甚爲忙碌該員遂逐壹清理云

●郵務改章

郵遞書信物件無論各國各界人士其章程不可不詳細明瞭茲將東三省郵務管理局佈告備錄於下▲佈告事茲由本年貳月壹日起實行修改寄費清單之期茲將修改佈告（一）凡國內快遞信件除納快信費十分外應再加平常信費（二）快信費與平常信費均以郵票粘貼到前次所用之快信票不作價值（三）所有中項信件以前祇收信不收他件現在除保險信及包裹不能收寄外其餘概可在已設各處郵局及代辦所交寄（四）本城包裹寄費現已減收（五）國內寄費清單既經改訂則包裹寄費壹項應按所寄之總以及路途情形分爲三類即係單費雙費三倍費是也其包裹重量每到壹基羅者按單費收大洋貳角過壹基羅者加收大洋壹角重到十基羅爲止茲將收納包裹寄費辦法開列（甲）凡包裹寄往輪船火車所通之處者按單費收納（乙）凡寄往東三省及直隸省各處之包裹亦按單費寄納（丙）凡寄往各省包裹全係旱路以郵差運送者均按雙費收費（丁）凡寄往四川（除寄往四川省內凡輪船火車等之可通處按雙費收納外）雲南陝西甘肅貴州等省均按三倍郵費收納（戊）凡包裹寄往輪船火車未通之處其重量加十五基羅爲止

△雙城▽

●民食爲難

本城普通食用以小米爲大宗今歲因霪雨爲災地畝歉收各色糧價異常飛漲而小米一項尤爲昂貴自入冬以來小米每斗由十吊一躍而至十五吊數日之間又陸續漲至十九吊于是人心惶惶頗抱不安之意刻下又復暴漲每斗小米竟漲至二十六吊當茲舊歷年關在邇錢法吃緊生活程度益覺危迫無怪人民因窮困而自尋短見也

△蘭西▽

●鹽價又漲

権運局奉吉黑権運總局電飭一月分鹽價小洋一元折收江錢十二吊五百文計鹽每一觔應折江錢一吊零七文仍帶收對費四文並准加售民利運費仍應按詳准之數照加該局奉到電飭當即宣佈各代銷商號食戶人等一體遵照云

△哈爾濱▽

●捕獲煙犯

道外北六道街濟良所南側同巨合肉舖執事陳某素有煙癖被警局偵探郭福臣與市珍□偵知於昨午十鐘時協同該段偏警巡往該肉舖搜查正在吞雲吐霧之際當將煙犯陳某並全套煙具一併拘送縣知事公署罰辦云

批示

△瀋陽縣公署批示

原具稟人高述　稟悉該民所有產業既已更名稅契粘郵新契紙並已赴廳登記欲期家產久遠起見書立承產證書請立案等情應照准承產證書抄錄一通存案原証書發還此批

原具稟人劉敬人　此案强盜輒敢結夥白晝在路搶掠殊屬漫無法紀候仰警務長督率兩路巡長警上緊嚴緝此案賊贓務獲送究爾即回歸安度可也副稟錄批發還此批

奉天興業總銀行謹啟

奉天盛京時報館啟

本報招募分館代派處廣告

啓者本報自出版以來歷數年之久而言論純正事實詳確已爲近今各界所深知然不欲篩開本報以廣見聞也故今本報擬欲再施擴充館於特將境未設正式分館代派處之各地另行招募經理員并代派處藉以便利僻塞之地均得易爲購閱分有熱心公益願代提倡本報欲任下列之各地分館經理或代派處能先自出就近如實承保者請即通函或親來本館面訂一切可也茲將未設分館代派處各縣開列於左

北京 五常縣 義州 金州 復州 寬甸縣 奉化縣 呼蘭
甯古塔 河什河 興京 輯安縣 臨江縣 盤山縣 柳河縣 彰武縣
康平縣 懷德縣 洮南府 西安縣 安圖縣 撫松縣 鎮東縣 開通縣
靖安縣 長白府 安廣縣 歸南縣

本報營業部啓

長春大通棧廣告

啓者鄙棧字號大通棧三字資本家孫綠經理人孫俊傑自南滿鐵道開始創立敝號即在長春開設只此一家並無連號分設至於川換交易商界恒情其實各執各業各無關繫數年以來頗蒙各界歡迎仕宦行臺商旅投寓互相爭先敝號感戴之餘甚知克己是以接待客商轉運貨物無不加意周到謹慎從事以保信用方不負號四方君子惠顧之雅至非法之言不敢妄發非義之人由來禁絕尚恐各項與敝棧字貫複萬一弗出不備八品既良莠不齊情形則皂白難分時勢所迫不得不預爲防範特此聲明俾衆週知是所感禱

本棧主任孫俊傑謹白

延壽堂賽腎內補丸

本舖 奉天分發行 大連長春

俄商秋林洋行

啓者本行向在哈爾濱分設在奉鼓樓北大街路東歷有年矣所有貨物零售批發並按定價宜今特由本行運到各種頂上毛氈 大哈拉 泥毛 青口絨 斜文布 哈機布 色印花 布合斜子布 地毯 漆布 及鏷頭 食物各色洋酒 頂上香濱 草套 地圖 白蘭地 罐頭 一所用物品無一不備新到真正美人牙粉羅鍋香皂 雜色香皂 各樣香水 蜜油 洗臉具 五金鐵器 開學器材 鋪機器 木匠應用器具 廚房木鐵傢具 俱全留聲機 千里鏡 西式皮靴 皮鞋 並有頂上小紙煙 西洋各樣 花素茶呼杯盤 一概俱全其餘貨物不及備載 皮 底皮漆皮套靴 雜色漆物各種 一切價目無不格外克己恐未遍知特此佈告 望中外紳商加以惠顧 中國電話二百九十二號

東三醫院廣告

啓者本院自設立以來十載於茲凡來診療者無不審慎用心考察病源一經治療藥到病除頗蒙各界之信任得以日漸發達茲緣舊址房宇狹窄不足以酬諸君子雅意特於日前遷移於舊址之北首道西洋井胡同路東大門內如蒙光顧請移玉趾可也特此聲明以免相左

營業課目

孔雀印純良藥品 精製工業用藥品 化學用藥品 最新醫療機械 衛生材料 著名丸散膏丹 精製染料品 純良藥用酒類

藥種貿易商 村井延壽堂藥房

本店 奉天城內鐘樓南大街 日電話長(二)四〇〇號 振替口座大連三三四番
支店 天津日本租界旭街 中電話(二)六八號 振替口座大連二二一五番
支店 長春北門外祝町 日電話五一番 電話(CH)號 振替口座大連三四一番
支店 大連伊勢町六十號地 日電話長七六番 振替口座大連四六〇番

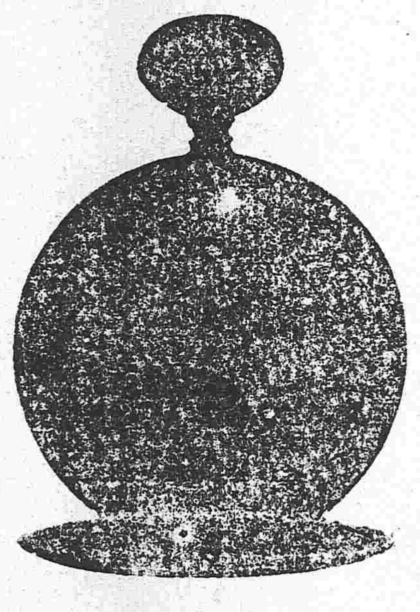

金銀鐘表寶石 首飾高等雜貨

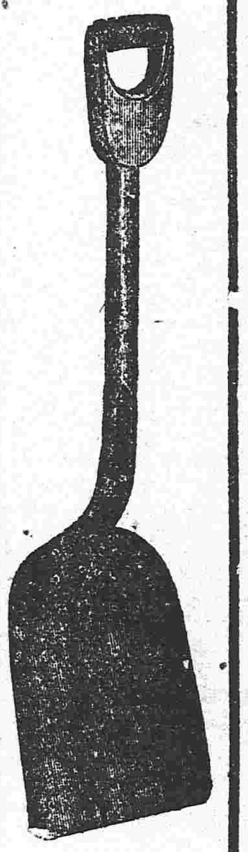

奉天 鐵器機器材料五金雜貨俱全

藤田洋行

本店東華門大街電話二二一四
支店鐘樓南大街電話二二一四

奉天煤炭同業組合

撫順塊煤 台爐煙煤 發售 奉天小西門外南大什字街路東 寶榮公司 電話日二二五番 中五十五號
本溪湖塊煤 煙煤 發售 奉天鐵道附屬地 大昌煤局 電話日二〇九番 中二百四十二號
牛心台無煙煤 發售 奉天西塔大街路北 三有公司 電話日二四三番 中二百號
撫順塊煤 台爐煙煤 發售 奉天小西關大街路北 公益公司 電話日五四四番 中七十號

註冊商標

新發明 新案特許三五三八六號

桃牌頂上優品 橡皮靴鞋底出售

奉天盛公司 (武靴廠)

每頓小洋六元二角車脚在內

牛心台爐煤大減價

奉天 南滿鐵路公司煤廠

三有公司 電話 中二〇號 日一二四三番
和盛公司 電話 中一五四號 日一七六〇番
義成公司 電話 中二八一號 日一三三〇番

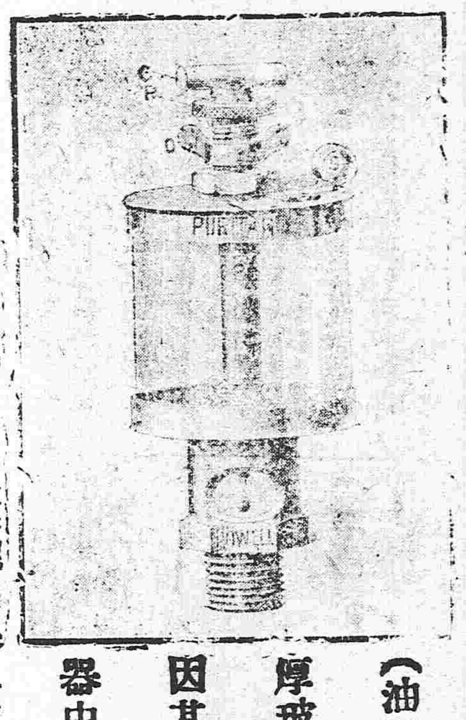

(油盃)本器爲最良之厚玻璃所製用法簡單因其價格低廉故注油器中用之者最廣也

各種機器並工業應用器具直接輸入

美國 鴻恩公司 大連市大山通六十一號地 電話一千十八番

恭頌柳河縣霍雲溪監督 傅澤臣局長政績

本鎮昨今兩年盜匪肆擾商民損失財產元氣大傷幸本年秋收有穫市面營業保無他虞所賴縣監督稅局長後先換任於衛民之兵於國之稅均已籌切整頓當鎮街創之餘激厲督飭分路入山協力追捕飛調西豐勁旅星夜填紮獲盜則按法懲除雖疑無罪訊明即釋霍監督到任未久愛民政績已於治蹟著北傅稅捐傅局長勸征新困舊各稅化私歸公開其每日報解較往常多加一倍局卡員役則以揮霍而來今覺激窘而去商民担負雖重致爲經征者剔除中飽霍傅二公愛民裕國使商等佩服感登諸報端藉伸微悃

柳河縣孤山子鎮工商業戶全啓

健胃 太田胃散 壯腸

本堂製胃散寔係家傳秘方屢試屢驗奏效如神苟重衛生諸君常用此藥可也須於飯後服下必能助化食物壯胃補體

本藥專治脾胃虛弱食飲停滯吐酸嘈雜胸膈鬱或多食油膩生冷宿食不化攻發作痛口吐清水暖氣連聲不止或口臭難聞夜臥不安口角流涎臟胃諸痛兼能解酒毒并治船暈嘔吐水土不服等症極有效驗不拘男婦老少俱用此藥一服每服二匙放在舌上溫水送下重則二服即愈凡十五歲以上減半分服七歲以下再減半或用糯泡水送服如過重症每日須四五次送服無不奏効真養胃衛生之至寶也

每罐 大極(廿一天量)日洋五角 大(十三天量)日洋參角 中(七天量)日洋兩角 小(三天量)日洋壹角 價銀

經理批發 大連浪速町三丁目 日本賣藥會社支店

本行由上海分號設開 奉天小西關大街路北門市

批發 零售 電燈、電話、電鈴、瓦斯之機器材料各種花燈、花罩、手電燈、乾電池、水電石並電燈、電話、電鈴瓦斯燈包工修理一概保險

瑞華號 中國電話分局二百二十號

井上誠昌堂大藥房廣告

請看由是退治損身亡國症

最新發明靈驗確著 治淋之三藥

淋症者損身亡國之症也。世上治淋之藥種類千萬不可勝數。患者無不迷於撰擇。弊堂於是化驗千萬之治淋藥中撰得確有効能者左例之三種。患者須信弊堂擇其一而服之定知予言之不妄也。

●コノサルピン 哥挪撒兒平 定價每百粒一盒日金一圓卅五錢
●ツヨール 次葯兒 定價每百粒一盒日金一圓卅五錢
●サンタミン 安東氏 珊打珉 定價一個禮拜分日金七十錢

此三藥均專治。五淋白濁、下消澀小便短赤莖中作疼、並治婦人、赤白帶下等疹。一日三次每吃飯後用開水服用可也

奉天小西關 日本電話五一番 中國電話九七一番

▲頃日有彷模品甚多請顧客用心森永天童老牌子

東京 大阪 森永製菓株式會社啓

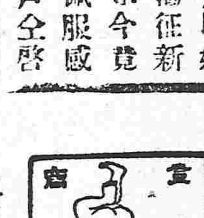

天童 老牌

森永 ミルクキャラメル 滋養方糖 MORINAGA'S BEST CARAMEL

滋養有饒甘味絕佳小兒、執務家、讀書家、旅行家、運動家、等平常用之即克調胃腸喉咽醫心身疲勞增進精神眞寔最恰好滋之衞生品也滿洲到所於食料品店批發

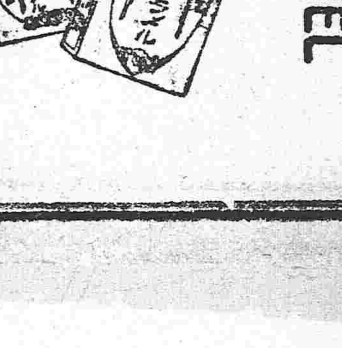

煙草代品 補血增體

昌新公司總理高子白啓者前因敝人有他事外出將本公司事務向進行一切事宜均委託於張伯卿世銘五二君辦理此後凡有與本公司交易接洽事件自向該二君總辦理張君等面議此外若有他人假借本公司名義無論何事未經張君等承認者本公司概不負責特此告白

昌新公司駐奉事務所 大南關西二道崗子